盛京時報

陰曆丙子十月十一日
昭和十一年十一月廿四日
西曆一千九百卅六年

時論

西班牙國民運動的意向

（邵德基）

當國民軍攻入馬德里。各國正考慮着承認國民政府的時候。在一般人的腦海裏。不由的要驚訝。『國民軍的力量究竟從那裏來的。何以從出軍以來。轉戰三閱月。步步勝利。而終至於成功？又爲什麼對於這個人民戰爭事件。在世界在中國引起了這麼熱烈的注意與爭論？』這兩個問題。就是我們要設法回答的。這種探求。可給我們一個有益的反省。

當西班牙的內亂發動時。那種叛亂運動。發現有三種性質。一是愛國運動或國家主義的運動。一是反共產主義的運動。一是宗教運動。

愛國運動。或國家主義者的運動。在他們的布告上。有這樣的字樣標明。『西班牙萬歲』。有許多無線電台報告說。『這裡是 西班牙 廣播電台×專爲西班牙盡忠服務』。弗郎各將軍喊道。『我們要創造一個強盛的西班牙。在列強中得到優越的地位！』

至於反共產主義的運動。當許多義勇軍發難的時候。他們就到處宣揚着。『我們要把西班牙從蘇維埃共產黨的手中解放出來。我們要從莫斯科的暴力之下。奪回我們勞工的利益』。

最後是宗教運動。那些加里斯的義勇軍。和法郎齊斯的義勇軍。完全藏着教會的標記。又許多國民軍每到一個地方。宗教的儀式就接着發現復活。

所以國民義勇軍的組織。有兩部人員。就是加里斯與法郎齊斯。

加里斯義勇軍。自始即很活躍。現在他們有八萬義勇軍。當暴動開始的時候。他們的力量。極爲雄厚。所以他們很自信地將藉着他們的力量。獲得最後的勝利。在這義勇軍裏。多數是極端反對共產主義的農民。他們認爲這次戰爭。是宗教戰爭。他們要乘此恢復他們久被剝奪的宗教自由。有多位英國法國的新聞記者。到奈代賴。多來佗。和蒲爾哥斯等地視察回來後。告訴我們說。『要明瞭這次人民戰爭的眞相。應當到那三個地方去親自觀察一下。看看人民對於這次戰爭的興奮情形到底是爲的什麼？』

法郎齊斯是由教授學生工人等徵集而成。他們有十萬義勇軍。他們有些中央集權的傾向。力量非常集中。他們企圖實現一種最進步的社會政策。號召一般的中產階級和勞工階級。同時。他們亦宣布恢復宗教的自由。與廢除一切苛待宗教的法律。他們毅然決定不教西班牙給共產主義所統治。

說到國民軍政府。中間實包有民主黨。保皇黨。加里斯和法郎齊斯諸黨派。至於法西斯。分子祇是少數。政府的多數人員。對他亦不大注意。

弗郎各將軍會公然說明政府的原則。『我們不特要光榮西班牙的國旗。還要提高西班牙的眞正精神。我們要救護我們的祖國。使他蒸蒸日上。我們當齊聲高呼『西班牙萬歲』！至於他的反共產主義的思想。他也曾說。『我們要把西班牙從莫斯科共產黨的手中救出。還之於西班牙人民。我們亦不是祇保護少數的特權階級。我們的運動。是民衆的運動。所以我們最要保護許多可憐的民衆。使每一個工人。都得到工作的機會。我們的發難。完全是爲那些人民。和一般中產階級的。我們將用有力的手段。使衆人會徹而服從。達到人民所希望的眞正目的。此外他對於宗教的思想。正如他允許於教皇的話。決恢復教會的一切自由。

至此。我們可以作一結論。國民運動的組合。祇在下列的三點上。國家主義。反共產主義。與宗教。因此。我們能明瞭爲什麼這個人民戰爭。有偌大的力量而得到勝利？我們亦能明瞭爲什麼他能引起世界和中國的注意和爭辯？這次戰爭。並不關於法西斯與共產黨的衝突。我們當要知道的。是共產主義是否還要侵入人們的國家」。

英法兩國將會商 地中海海軍地位

革軍警告東海岸僑民退出

【馬賽訊】據聞西班牙國民軍領袖弗朗哥。已致警告于英國海軍當局、略稱、西班牙東海岸一帶、萬一發生軍事行動、外國船隻恐將有危險之虞、國民軍方面只準備保障外國船隻在指定之某數地停泊、云云、巴塞羅納之德意僑民均已接到警告奉令退出、因國民軍有砲轟該地之可能、大約國民軍不久即將由海陸兩途、開始總攻、

【倫敦訊】據悉蒲爾哥斯政府十九日已通知英法及其他列強稱國民軍擬用各種可能方法阻止軍用品之輸往巴塞洛那云、

【巴黎訊】巴黎方面現料英法兩國將因國民軍此舉而會商關於地中海之海軍地位、英政府正攷慮向英國商輪發表警告事、

【巴黎訊】據某報接訪電稱、十九日夜有西班牙叛軍巡艦一艘兩次砲轟巴塞羅納港、損毀甚微云、

【倫敦訊】據倫敦泰晤士報之外交記者稱、關於佛郎哥致英政府之公文、謂彼將使用所有方法以阻止軍實在巴塞羅納起卸、但英政府對之、將絕不承認佛氏有權炸擊該地、現正滯留於加泰魯尼亞海面上之英國戰艦『阿利蘇沙』、與多數之驅逐艦、永作保護英國僑民與共利益之準備云、

【巴黎訊】據聞西班牙國民軍總司令佛郎哥宣言、擬將巴塞羅納港封鎖後、法政府對於所採之辦法將無所變更、目下有法巡洋艦及驅逐艦各一艘起程開往巴塞羅納、並將留駐該處以待後命、

迫於飢餓 市民退去首都

【馬德里訊】革命軍砲擊、現尙繼續、就中市之東南部地方、二十日朝來、受大打擊、因亘數日之空襲、市中呈慘澹狀況、到處如廢墟形勢、亦無人車之影、且食料缺乏、已達極度、迫於飢餓、致使一般市民退去馬德里市、

馬德里激烈巷戰 成恐怖之窟

【亞維拉訊】特拉將軍所統率之一切軍隊、已於十九日晨在馬德里四週開始總攻擊、雙方巷戰甚烈、全城陷於恐怖狀態中、聞京城西北區經過整日之激戰後、政府軍所有之堅固陣地、已被國民軍佔領、又聞國民軍飛機向城內西政府內務部擲下巨彈多枚、據稱、該部房屋已毀、

【馬德里訊】國防委會午後發表公報、內稱、政府軍已在西北部擊敗叛軍、而將大學區奪回、政府軍現有生力軍開到、並有大炮運到、陣地愈益鞏固、現方向前推進、至於叛軍則現繼續進行毀滅馬德里城之計劃、今後數日內、天空轟炸若不停止、則全城將成廢墟云、另一公報則稱、本日午後叛軍大舉進攻、謀佔領馬德里城、但政府軍奮力抵抗、且舉行反攻、卒將叛軍擊退、叛軍飛機又曾結隊飛來轟炸、當由政府軍飛機昇空應戰、結果、叛軍驅逐機及三引擎轟炸機各三架、被擊落地、政府軍方面僅有驅機二架落地、此外政府軍飛機會往地中海瑪育加島巴爾瑪港擲彈轟炸、當將叛軍煤油池一所炸毀、

英皇視災 絕不拘泥形式

訪問民間疾苦

【倫敦訊】英皇愛德華、威爾斯內部視察災區、并已電召災區特派員司圖亞特、討論救濟失業工人之辦法、據司氏最近爲成備忘錄一本、詳論救濟災區辦法、英皇抵災區時、會受民衆熱烈歡迎、但英皇欲親自訪問民間疾苦、故絕不拘泥形式、會與工部長及衛生部長視察工人住宅及勞工模範村最近落成之第一所住宅云、

馬德里攻防戰 戰況轉呈平靜

【馬德里訊】馬德里攻防戰、因廿日晨以來之豪雨、陷於停頓狀態、格阿達拉莫耶斯哥阿爾休拉咯列往斯地方一帶、十九日夜、對馬德里市之中央及南部、加以砲擊、又在北部及西北部戰線 革命軍佔領政府軍根據地孟克羅亞南部戰線無異事、惟兩軍砲聲時時響及耳、

英將承認 西革政權歟

【倫敦訊】英外相艾登、在下院答議員質問、謂承認革命軍政府、絕不影響英國對西班牙之關係、

奧外長赴往 謁見德元首

【柏林訊】奧外長史密特、于十九日午后謁德元首希特勒、舉行談話、歷兩小時始畢、

英國對羅約會議 徵各國意向

指出羅約與國聯連鎖關係

【倫敦訊】英政府前於本年九月十八日分別照會法比德意四國政府、提議召集羅迦諾公約五簽字國會議、以簽訂新羅迦諾公約、嗣經各該國先後提出答復、英政府因此項復文尙有未盡明確之處、故於十九日午後以照會面交法德兩駐英大使及意大利比利時兩國駐英代辦、轉遞各該國政府、請其再行說明態度、聞照會內容、特別指出羅迦諾公約與國聯盟約之連鎖關係、並再三聲明英國始終反對將西歐問題單獨解決而與東歐問題完全分離、又英國始終支持本年七月間李昂伯倫總理來倫敦以後英法比三國所發表之公報云、

西班牙 政革兩軍攻守戰

於是而京城南北兩路軍始得以最迅捷之孔道相溝通、同時弗朗哥將軍另遣一軍、（伐里拉將軍Varela部下）由達拉凡拉爾東、以是月二十四日、下多里佳斯、Terrijes二十七日、下多來陀城、解阿爾加柴古堡之圍、於是而京城西南面之國民軍、始無側面受敵之虞、然佛朗哥將軍猶未敢長驅直入、直叩南關、則以北路穆拉將軍部隊之在瓜特拉瑪山地一帶者、猶無進展、而包圍瑪德里之計劃、勢難由一方面單獨進行也、至十月初旬、

（南路）軍前敵總指揮伐里拉將軍左翼部隊、乃自瑪蒿達城沿公路北進、同時北路總司令穆拉將軍之右翼部隊、亦自那伐爾貝拉爾Navalperal、沿公路南下、以是月十一日、在塞勃羅斯城Cebreros會師、是地在瑪德里城正西五十公里、愛斯戈里爾Estorial要隘西南二十五公里、於是而瑪德里城西南兩面完全封鎖、

（是日）穆拉將軍左翼部隊、即摩斯加陀將軍Moscard、所統率者、佔領京城東北面西根薩城Siguenza（距瑪德里城一百五十公里強）於是而三面包圍、瑪德里城之計劃、得以完成、其猶網開一面者、惟東南一路耳、自十月中旬、直至近頃、一閱月來、佛朗哥將軍之戰略、係將此大半圓形之戰線、（即自多來陀城、向西北、經瑪蒿達城、折北經塞勃羅斯城、循瓜達拉瑪山脊、東達西根薩城）漸漸縮短、故雅格上校則於十月二十一日、

（佔領）瑪德里城西南三十公里之那伐爾加納羅城Navalojenet、是爲西南路、穆拉將軍之右翼部隊、則於同時佔領瑪德里西北二十五公里之愛斯戈里爾要隘、是爲西北路、伐里拉將軍則於十月二十八日佔領瑪德里南面五十公里之伊勒斯加斯城、Illescas又於本月五日、進佔瑪德里城南郊之熱達夫飛機場Getaffe（距城僅十六公里）是爲南路、穆拉將軍之左翼、更自西根薩城南下、直逼瓜達拉亞拉城Gundalajara是爲東北路、

（三面）互爲犄角、其中、西南兩路進展最速、業已逼近瑪德里城附郭、即最近數日、在加拉朋卻爾Carabanchel維拉韋爾特Villa neerde諸村與官軍肉搏者是也、觀此、瑪德里城、已爲甕中之鼈、惟東南一路可通、今者加巴萊洛政府、即由此路遷至東南部地中海濱伐朗西亞港、Valencia城內官軍、雖猶作殊死戰、有時且亦出城反攻要不過强弩之末耳、（已完）

本日三大張半

謹告

啓者敝館自浴拜承恭製

滿洲帝國皇帝陛下

御眞影之光榮以來、本店及支店、無不竭盡全力、恭謹拜製、幸於近頃、全部完成、業已上獻完竣、平安以盡大任、頃回奉得復爲諸君服務、是皆諸君辱賜後援之所賜也、實深銘感、顧以曩者、爲恭製御影、致長時期休業、對愛顧諸君、冒瀆良多、誠不勝惶愧之至、茲仍按從前規則開始營業、尙祈加倍賜顧爲荷、謹在報上申明、並致微忱！

山本寫眞館 主 山本晴雄 啓

本店奉天琴平町一〇【奉信大樓】 假營業所 電話二〇四一番

遺失省照聲明作廢

啓者鄙人等承租奉天商埠預備界永租地一畝二分一厘九毫今將該地一二五五號省照遺失呈請市公署補發業蒙奉市財土第五五九號之二批准尋報作廢各在案此後無論落在何人之手作概無效特此聲明

杜家祥 王家榮 同啓

聲明作廢

啓者敝人永租地一段坐落北市場十八經路分所華封里中街四號蓋有瓦房三間平房八間東至官街南至馬姓西至晏姓北至郭姓緣於本年七月間裱糊房屋倉忙致將該契遺失業經呈奉市公署批准登報聲明作廢而後換領新照倘遺失之舊契無論落於何人之手概作無效特此聲明

王恩魁啓

哈爾濱醫學專門學校招生廣告

一、錄取名額 本校本屆招收預科一班六十名男女兼收
一、考試地點 哈爾濱—南崗大直街本校 奉天—奉天省立第三初級中學校（奉天市大西關熱鬧街）
一、報名資格 十八歲以上之男女而有左列二項之一者爲合格 1高級中學校卒業者 2與高中卒業有同等學力者
一、報名日期 自十二月一日起至十二月三十一日截止
一、報名費用 報名費國幣五元無論錄取與否概不退還
一、報名地點 哈爾濱—南崗大直街本校
一、報名手續 報名時須繳卒業証書或在學証明書入學願書併最近二寸脫帽半身像片各一份以備查驗但於奉天考試者一切手續亦須報到本校奉天試場不受理故也
一、考試科目 日文、數學（算術、代數、幾何）物理、化學、國文
一、考試日期 康德四年一月八九兩日於哈爾濱奉天同時舉行
一、考試時間 八日上午八時—十時物理及化學、十時—十二時數學一時—二時日文 三時—四時國文 九日上午九時起口試及檢查体格
一、學校要覽學則入學願書等請來郵寄但須附以三分郵票一張

山本寫眞館

（見上）

奉天省立奉天第三初級中學校招生

一、約百伍十名
一、（一）入學願書（二）畢業證明書 [illegible]（四）性行證明書 [illegible]
一、報名期間 [illegible]
一、試驗日期 [illegible]
（一）十二月廿七日 [illegible] 自午前九時至午前十時廿分 國文自午前十時卅分至午前十一時 [illegible]
（二）十二月二十八日 [illegible]
（三）十二月廿九日 [illegible] 口試午前九時 [illegible]
一、關於欲家招生規則及手續者 [illegible]（須附郵票三分）
一、願書截止日期十二月廿日
校址奉天市大西關熱鬧街中間路北

奉天商業銀行緊要啓事

各股東鑒茲以本行舊有股票經歲年已與現行公司法多不符合亟應更換業經依法改正並新印製新股票四種定於本年九月一日開始換發十二月十日截止務請各股東在期限之內將股票連同息摺送交本行以便辦理舊股票原額照數換給並不折扣又換領新股票時所送之印鑑爲今後領取紅利之根據除將換領新股票手續另函通知外特再登報公告

奉天商業銀行股份有限公司

大庸日語函授學社招收學員

啓者今後日語爲用有關前途優劣本社專爲一般身有職務或迫於某種原因不便入校以及學生更欲自修速成者特設函授學社以講義力量俾於最短期內保可達到會話及閱書之可能各界士女凡有志學習者務望隨時入學幸勿自誤內容完善備有詳章函索請付郵二分即寄（再本社語法會話並重）特此週知

社址奉天大東關五聖廟南不通行胡同八號

本社謹啓

聲明

爲亡夫董廣居生前買有政記輪船股份有限公司丁政字自四一〇九至四一一四號及政字自四〇八〇至四〇八八號股票拾五張共六十九股今如數賣與大連裕發祥因原有印鑑圖章遺失不能更名過戶特此登報聲明用繼承人董劉淑馥印章請該公司更換裕發祥名義以及以前未領之紅利概歸裕發祥領受特此聲明以昭核實

康德參年八月廿日

已故董廣居妻 董劉淑馥啓

解雇啓事

啓者共和印刷所外交員山田恒夫原名金恒龍今次因有某種不檢行爲遂行辭退今後與本所概不發生關係特此謹告

小西邊門外浩然里 共和印刷所啓

新式 樓房出租

今有坐落新京東朝陽胡同樓房一所內分四部各走一門分別出租每部約有房十間設備新式煖氣浴室側所該處在大同公園之前距新國務院財政部均近誠爲最優美之住宅欲租者請向新京西四道街榮華旅館後廿三號七戸李宅院內魯姓接洽

奉天滙業銀行

資本金壹百萬圓

營業科目 各種存款·放款·匯兌·貼現及其他一般銀行業務

地址 奉天大西城門裡路北 電話 二七五八 三五五三

日語教授 國通語學院

●十一月一日新班開學 ●初等科●中等科●高等科●各科有晝班夜班 ●各科插班生隨到隨錄 中央陸軍訓練處指定

授業費 每月二元講義錄費在內
報名費 一元
寄宿舍費 每月一元五角
飯費 每月六元
地址 奉天小北關實勝寺前胡同

奉天商工銀行

本行存款利息優厚放款利息低廉

滙兌手續敏捷歡迎各界惠顧

總行	奉天城內軍署街	(日電)2553(滿電代表)3689
商埠地支行	商埠地馬路灣東	(日電)7261(滿電)3688
十間房支行	商埠地二十三經路	(日電)2078(滿電)4441
哈爾濱分行	哈爾濱道外正陽八道街	(道外)2552(道外)2511

聲明作廢

爲聲明作廢事敝人於康德三年五月八日以先人李午亭名下坐落小南關長安里胡同三畝戶管乙張計地一段計房一所出悅來長糧棧際清煤局繪保向奉天商工銀行押借國幣二千圓正當經該行發給第六二六號抵押品寄存證一紙不愼遺失除向該行掛失外特此登報聲明作廢無論落於何人之手概作無效

李開震 悅來長糧棧 際清煤局啓

募兵廣告 中央陸軍訓練處

詳細看前日報紙

盛京時報分館緊要啓事

駐慶城

茲啓者敝人於滿洲事變前民國十五年在哈爾濱大北新報社辦理盛京時報駐慶城分館業務數年後赴贍榆縣另有他事將盛京時報責務完全付與郭紹廷經理敝人脫離報務關係當時登報聲明後郭某辦理不善將報務停滯後經多人辦理均未完善敝人有鑒於此於本年十月十四日在奉天總社呈准委敝人經理駐慶城盛京時報分館業務以前盛京時報諸事及內外之債務等與敝人無涉特此登報鄭重聲明

駐慶城盛京時報分館 經理陳星垣

瀋陽中國銀行

存欵	匯欵	放欵	其他業務	電話
定期 活期 欵利息優厚手續簡捷其他存欵	電匯 票匯 信匯 國內外各埠均可通匯	抵押放欵貼現放欵	進出口押匯代理收付事項	日 六二一七 六二一八 六二一九 滿 二〇三一 二〇三二 交易專用 日 二二五三 二二一七

鳴謝國內軍政學各團體

大連中央旅館

啓者敝旅館復業以來、迭承國內各省市縣軍政學各團體於來連觀光之際、枉駕敝館、惠然下榻、榮幸何似、感激莫名、惟時値三秋、正是旅行季節、團體光顧者既多雖自分屋宇廣闊、有時亦不免投寅者向隅、盛意隆情、未荷接受歉甚罪甚！且當敝館滿員之際、招待容有未週尤覺遺憾之至爰特聲明歉忱、謹鳴謝悃敬希各界鑒諒爲荷、

綏蒙兩軍砲火相見
綏軍敗北逃竄
李・王蒙軍躡踵前進驅之
沙場死屍累累、戰事移於綏北

【天津廿三日電】內蒙軍綏遠軍、在紅格爾圖興和方面、亘十八、十九、廿日之三日、交火激戰、內蒙軍頗爲優勢、戰鬪詳報如左、

王英軍四千名、十八日在紅格爾圖與綏遠軍 銷承綏 一師交戰、表演稀罕激戰、與空軍相互呼應、給予殲滅的打擊、綏遠軍精銳機械化部隊、完全全滅、軍用汽車搗壞、綏遠軍殘兵約一千、幸而退却平地泉、沙場上屍、身纍纍、死傷過於二千以上、慘狀不堪目睹、

王英軍反之、死傷僅僅二百八十名、王軍欣喜 奇襲戰 法之奏功、

又飛機炸彈、命中綏遠軍後方之司令部、火勢炎炎、迄至廿一日始終熄、又李守信所率部隊、與綏遠李服膺、劉鳳岐聯合軍、自十八日以來、開始交戰、保持包圍陣勢、攻擊結果、步兵主力向興和方面、騎兵部隊向平地泉方面、亂伍退敗、李守信部隊、進擊前往、体形在乎俯瞰敵陣地、綏遠軍目下陷於困亂狀態、

目下進入由山西之中央軍第四、第廿一、第八十九師、因寒氣與蒙古軍之攻擊、逃走者陸續不絕、

【北平二十二日電】據廿二日當地最可靠方面接到綏遠之報告云、二十日在紅格爾圖、內蒙軍王英部隊並李守信部隊之一部、與山西軍趙承綬騎兵旅之主力部隊間、展開一大決戰、激戰數小時後、趙軍遂不支、向平地泉方面退却、於茲開戰以來、誇爲堅壘之紅格爾圖亦陷落、附近一帶酷寒之戰場、死屍累累橫臥、極爲悽慘、華方死傷約一千名、內蒙方面亦超過五百名云云、

【又電】據中國報報稱、百靈廟之蒙古軍、軍事調動、極其頻繁、現綏北之戰端、爲一觸即發之大勢、如是綏東之戰爭、即向綏北移動、

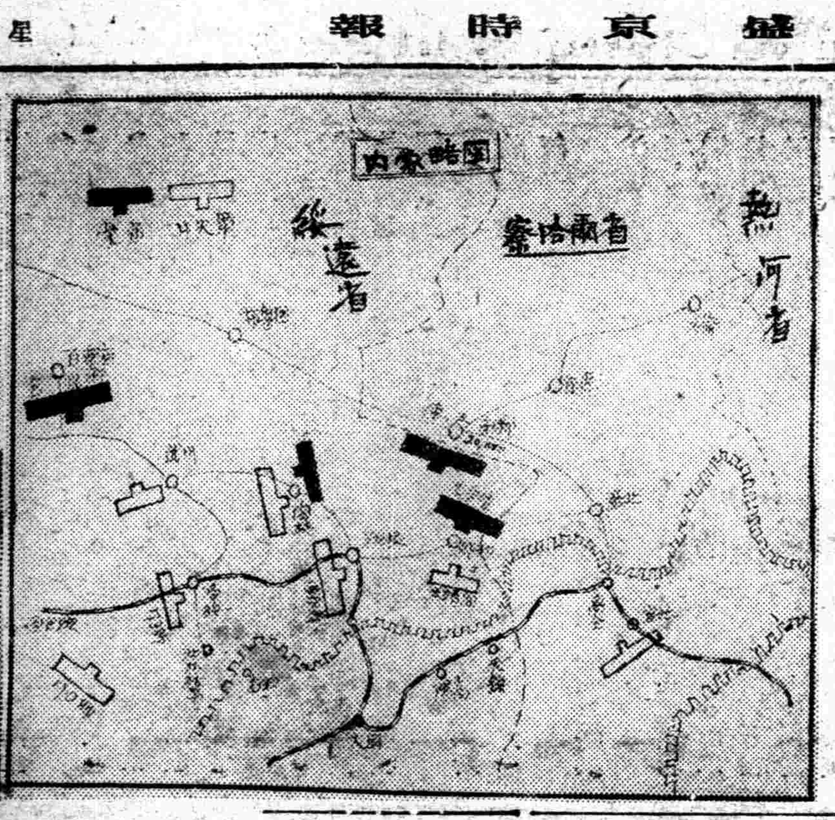

因綏遠軍事行動 晉鈔票大行暴落
閻錫山發佈告極力防止

【北平廿三日電】山西省民、隨綏遠軍事行動之進展、極端恐懼山西票之軍票化、不願接受晉省鈔票、此數日來晉票異常 暴落、因此、閻錫山 於廿一日 發出佈告、大旨如左、

此次軍事行動之諸經費、完全由國民政府辦理、故山西省毫無增發山 西鈔票 之必要、且無成爲軍票化之不安、省民宜信賴國民政府、援助綏遠軍云云、』

然省民 疑國府 如何程度援助財政、據一般觀測、山西票之跌落、似尙繼續、

蘇聯鑑於遠東情形 將開參謀會議

【莫斯科二十一日電】蘇聯政府、爲對付遠東情勢之特殊性、目下正講究對策中、玆據二十一日特派員之報道云、蘇聯軍部 當前、決定 開參謀會議、業已採取召集手續、斷行軍隊之增員、擬於來年一月將此發表云云、

尾去澤慘事 陸續發見屍体

【花輪二十二日電】對于發掘被泥土埋沒之尾去澤鑛部落人民之屍体、現經消防隊青年團員拚命之努力、於二十日已發見屍体三十四名、玆據花輪警察署調査云、屍体發見數、合計爲二四一名、至行方不明者、達四百五十四名、觀測此等屍体、殆爲絕望、

本報三十週年紀念徵文
二十年後之三大都市(上)
遼外佳篇 靜庵

我國 市制濫觴於前淸光緒三十四年之哈爾濱自治公會、鼎革以還舊東北治下雖有數地置市、但皆未脫籌備時代之域、不過具其名而無其實、其成績可覩者、僅爲民國十五年四月開設之哈爾濱特別市並十二年開設之奉天市二市而已、然因組織上之缺陷及乏統制之機能、影響於市之發展關係極重、以哈爾濱一市言之、當政權治下之市行政四分五裂隸屬不同、有市政局東省特別區市政籌備處松滸市政局濱江縣公署等五處之多、匪但政令分歧、各自爲謀而不相統治、且與全面市制之進展上、甚非計之得也、迨及我國肇興、百廢俱振、於地方行政上確立市之實體的地方自治、斷行市政諸機構之統一、此係見於都市爲大多數人民之集團、乃國家施政之中心、諸凡一應施設莫不與人民生活息息相關、其中都市政治之良窳、非僅有關地方民衆之福利、仰且與國家前途有莫大之關係、

西諺 有云都市乃國家施政之外容、際當我帝國建設猛進之秋、國內三大都市新京奉天哈爾濱、將以其都市自身主體、擔當實現近代都市之貌容、展其明朗光輝之前途、外示我帝國勃利之實績、內現我民衆膈興之達成、行將見二十年後我國之三大都市、隨我帝國浩瀚無涯之國運、共趨進展之一途、一躍而爲東亞有名之大都市、此爲定可斷言者也、吾人根據最近國內三都市建設之全貌、緬想未來之發展、良有不得不於言者、際茲盛京創刊三十年徵文之良機、試言二十年後之新京奉天哈爾濱、

新京 乃新國建設之核心、一切政治經濟文化施政之大本營、目前適立於建造之途程、積極變化昔日之長春、形成大都市之形態、此正所以反映新國家隆興之現象、諸如人口之遽增房舍之不足[illegible]交通界之[illegible]劃定面積爲二百平方米、[illegible]若大江戶而[illegible]、較之現在舊市街之面積[illegible]東京之革新[illegible]化、先作中央及人口之比較、均有十倍擴充[illegible]集權政府之所在[illegible]及滿洲女之可能、二十年後大體可告完[illegible]化發祥之[illegible]新京正[illegible]成[illegible]一躍而爲世界及東亞著名[illegible]其全力[illegible]之形態上遷之都市矣、[illegible]進、二十年[illegible]可全部完成、一若東京[illegible]、而爲滿洲國政治經濟文化之中心都市也、

建國 前僅有九萬人口之新京、以四年有餘之星霜、激增至二十一萬、足證國勢澎勃各界人士接踵而至、故國都建設第一期五年計劃完成之曉、突破三十萬之人口已成必定之局、如斯二十年後豫想有五十萬人口之大新京決非過言、此大可以媲美世界各國首都之人口、同時國都計[illegible]探討[illegible]具體之國民文化精華、當有圓滿之揭示、政治文化中心[illegible]年後新都恰如珍珠耀輝之所在、號曰政治文化之城、誰曰不然、

新京 目前正順序設計逐次完成大都市之際二十年後一應經濟、政治文化、保安、保健之施設將有 具體之完 成、道路上之路幅寬濶舖裝完整、交通迅速往來安全必可期也、各官廳會社之大建築如具有古雅之殿堂近代美之高樓聳立等、均足以表示都市中心之外觀也、 公共施設 上水道整 備公園在國內有獨特之色彩、 文化教育機關、發揚

滿鐵新計劃經費 由政府納欵充之

【東京二十三日電】滿鐵於樹立第四次鐵道建設及開發華北經濟等新規計畫、同時爲充作一部分經費、對於政府所有股之實行繳納上月杪與大藏當局折衝中、大藏省於二十二日之豫算省議席上、對滿鐵方面要求額三千萬圓、決定承認二千萬圓、正式計入爲大藏省豫算、至對於不足部分處置及明年度以降之繳納、尙無何等決定、但對不足部份、似將滿鐵社債歸儲金部承收、

日根本的改正 輸出補償法

【東京二十二日電】小川商相、以貿易國策一元化爲目標期將貿易局設置爲對外大貿易局、與貿易統制組合法之制定而與之併行、將輸出補償法根本的改正、從來補償制度之適用地域、曾限定爲中南美、阿弗利加、近東巴爾幹、俄國、阿富汗、伊蘭等之新市場、而決定擴張爲全世界市場之方針、伴同該法改正、補償豫算一百十四萬圓、(明年度六十四萬圓)向大藏省要求、因此得以承認、故定行改正補償法、向未來議會提出、

日來年豫算閣議 廿七日擬開會

【東京二十二日電】明年度豫算折衝、目下因爲陸海軍及農林豫算未解決、故大藏省於二十三、三兩日、終了事務的並政治的折衝、到二十六日許、終了計數整理印刷、於二十七日開豫算閣議、務努力於事前準備工作、爲欲避免在閣議紛糾之意向、但豫算閣議、或更遷延、亦難預測、

馮冀省主席 在保定訓示職員

【保定二十二日電】馮治安於二十一日晨在保定[illegible]、對各職員有所訓示、

日外務省預算 反映自主外交

【東京二十三日電】大藏省事務當局已査定之明年度外務省豫算內容、大體如次、而反映自主積極外交之要望、承認豫算總額、比較本年度、約有五百萬圓之增額、爲外務省空前之豫算、

一、明年度豫算總額　三千六百萬圓、
一、新規要求承認額、　一億七千萬圓、
一、新規要求承認額中主要之種目如左、

波蘭公使館昇格爲大使館、南菲聯邦、(新設普利特里亞公使館)、此外在 南洋各地(紐西蘭、南洋群島中之美南德、桑德間等三處)新設領事館、擴充 在華 外交機構、整備擴充其 他 外交機關、旅費及電 信費等之增額…、

豫算概算內容

【東京廿三日電】所決定之日來年度豫算概算書如左(單位百萬圓)

豫算總數	三〇四〇
普通歲入	二二〇〇
內開	
基本歲入欵	一五九〇
增稅收入欵	四二三
自然增收欵	六〇
改正關稅收欵	四〇
預金部滾入欵	一〇
(因減低郵政貯儲金利息)	
提高捲煙增收欵	二五
增加特別會計滾入欵	六一
(內開鐵道 三〇、通信 一二、外地 一九)	
公債收入欵	八三〇

歲出預算中、二十二日決定之陸海軍、農林三省分預算額如左、

陸軍省	七二〇
海軍省	六八〇
農林省	一三〇

日陸軍來年度 豫算概要

【東京二十三日電】已決定之明年度陸軍豫算概要、爲規準豫算三億三千萬圓、新規要求中第二次國防充實計畫、明年度份二億圓、滿洲事變費一億八千萬圓、一般新規要求一千萬圓、合計七億二千萬圓、(要求額約八億二千萬圓)而對問題之第二次國防充實計畫、明年度大約二億圓、合計總額二十六七億圓(要求額爲二十二億圓)、業被承認、唯作戰資材整備費極少欵項、須緩一年度、此外航空、在滿兵備、改善兵備等、悉如要求、承認爲六年之繼續事業、至其年度比率、明年度別爲原則、使每年度平均、

陸軍定期更調 傳達內命(續)

步兵第三十二旅團長少將　本間　雅晴
命參謀本部附(秩父宮殿下御渡英隨員)
第十六師團司令部付少將　熊谷　敏一
補步兵第三十二旅團長
對島要塞司令官少將　大久保雅賢
補第十六師團司令部付
少將　藤井　貫一
補對島要塞司令官
第五師團司令部付
少將　田邊盛太郎
補步兵第三十八旅團長
步兵第十一旅團長
少將　重藤　千秋
補第五師團司令部付
第十一師團司令部付
少將　坂井德太郎
補步兵第十一旅團長
第七師團司令部付
少將　坂本　順
補第十一師團司令部付
少將　三村　友茂
補工科學校長
工科學校長
少將　伊藤　義雄
命○○部長
○○部長
主計監　鈴木熊太郎
補被服本廠長
千住製絨所長
主計監　鹿野　澄
補糧秣本廠長
台灣軍經理部長
主計監　山本　昇
任千住製絨所長
第三師團經理部長
主計監　古野　好臧
補台灣軍經理部長
被服本廠長
主計監　矢部　潤二
補○○部長被仰付
參謀本部員
步兵中佐　加藤　鑰平
補參謀本部課長
兵器本廠付
步兵中佐　三國　直福
任步兵大佐補野砲兵第二十二聯隊長
(完)

喜多武官謁川越 致重大外交進言

【上海二十二日電】喜多武官、帶同宇都宮輔佐官、乘今夜十一時發之列車赴南京、喜多少將、擬明日與川越大使會見、報告綏 東問題之經 過眞相、並對華方如始終誤解綏遠問題爲日方所嗾使、以此爲藉口、故意遷延日華交涉時、日方須採取最後的態度、當行重要進言、該武官進言之結果、川越大使、如何裁斷、頗堪重視、

羅馬教皇 曾祝蔣壽辰

【南京二十一日電】外交界息、上月三十一日蔣介石五秩壽辰、羅馬教皇曾委南京教區主教、轉祝萬壽無疆、蔣氏亦致電華岡主教達爾尼、轉致教皇致謝、現已得其覆電、

北寧路成立 北平營業所

天津訊云、北寧路爲便利商旅發展業務起見、曾擬在北平城內設立營業所一處、前經派員赴平組織一切、玆悉該項營業所、已在北平西單牌樓北大街一九五號組織就緒、先行辦理客運、俟有成效再辦貨運、定於本月二十一日開始營業、凡關於問訊售票、接送行李包裹預定臥舖旅館等事、均可逕向該所接洽辦理云、

王正廷新任 駐美大使

【北平二十二日電】王正廷、昨日由上海來平、因氏此次被任命爲駐美大使、近將赴任、故爲整理公務而來平、

香翰屏赴陝

【太原二十一日電】香翰屏二十一日離幷南下、二十二日經過風陵渡赴陝視察、

蘇政府向日通告 簽定事無期延期
日蘇漁約簽定竟遭難關

【莫斯科二十一日電】蘇聯政府於二十一日午后零時五十分、對日本大使館已發出左記通告、

蘇聯政府、因鑑於最近所形成之險惡空氣、故於其解決以前、不能簽定日蘇漁業條約、特此通告、

不拘蘇聯態度如何 日本期圓滿交涉

【東京二十二日電】蘇聯關於設置滿蘇國境委員會等、各項問題、前者表示好意的意向、然至最近、不知因何態度急變、因此日方有種種觀測、唯此主要原因、乃係日本爲中心之最近國際情勢、竟使蘇聯側抱有惡感情所致之現象、然日本外交當局、對於此種現象、固不知蘇聯國內情勢、唯對於國際情形、日內必將水落石出、故蘇聯必將除去從來所具有之疑念、同時將講對日方針等等、日方頗抱樂觀態度、又日蘇 漁業關係、因本年以內、依漁定協定、有所規定、又本年度漁期、業已終了、故現下對於日方漁業權、並不受何等實質的影響、唯蘇聯側如將該條約延至明年簽字、因而陷於無條約狀態時、日本漁業權、仍照朴次茅斯和平條約嚴然確立、並不受何等侵犯、且此點因日蘇基本條約、已有確認、係日本正當之權益、而且不論應爲如何事態、因已表示以何[illegible]保此權益之決心、故無論蘇聯側取何等態度、日本決不至有北洋漁業恐慌狀態、但外務省當局、仍堅持以外交手段、謀圓滿簽訂之方針、故待酒匂代理大使之報告、然後對該大使拍發訓電、使大使館當局對蘇當局進行交涉、以期圓滿簽訂條約之方針、

關係方面 頗注目推移

【東京廿二日電】關於日蘇漁業條約、蘇聯側藉口國內手續理由、向日通告簽定延期、關係該業者、對蘇聯今後態度、頗致深甚注意、即此次新條約、因日方讓步而成立、然由蘇聯在交涉決裂之日方自動出漁頗堪警戒之態度觀之、一般觀測、蘇聯決不拒絕簽字、而將從來努力歸於泡影、然此間若有如盛傳一般之除事務的問題外之理由、則當業者意見、除對蘇聯今後態度嚴重監視外、非[illegible]外務省不可、

布倫森氏逝世 我國外交界貢獻者

【巴爾齊毛阿二十二日電】爲滿洲國顧問、對新興滿洲國外交關係之確立、曾多有貢獻之布倫森氏、因疾病囊日來在巴爾齊毛阿、曾努力療養中、但二十一日午前十一時竟逝世、

關蔭麟兼代 北寧路總務處長

【天津特訊】北寧路總務處處長于景陶氏、現奉局令代理該路改進委員會副委員長、代行委員長職務、所遺總務處處長一席、另以該處副處長關蔭麟氏兼代、已於日昨接事、關氏在路界服務二十餘年、頗有成績、中外人士多有識其人者、此次於該路整頓前途、必多所[illegible]

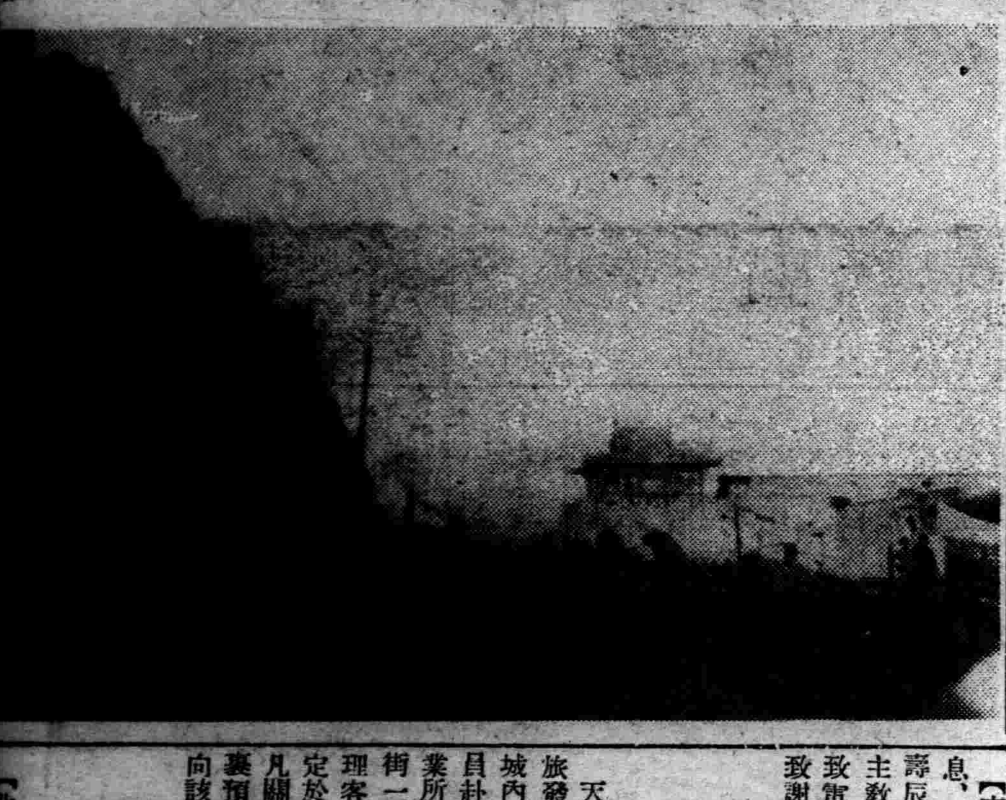

寫眞說明 綏遠風景
(上)平綏鐵路包頭站、(中)百靈廟全景
(下)綏遠城市

世界的躍進

五淋白濁斷根靈藥
利比兒

罹病之經緯

凡感染淋疾症候其發現期間概由二日至八日間至八日以上之潛伏期實爲罕見也初由尿道口分泌如膠狀白色粘液樣之膿汁當時發痒後覺灼熱其分泌物已含多數之淋菌此以顯微鏡檢之非膿球非上皮細胞內似如淋菌之密集模樣也此黴菌之繁殖力於人體內恐非吾人之想像所能及之旺盛也此可懼黴菌如侵入尿道之深奧處生殖器各部勿論猶恐延及泌尿器之各部蔓延傳播誘發淋毒性諸症若症狀漸重從尿道起炎衝因其刺戟夜間勃起同時極感疼痛陷於不眠之事亦屬不少又因自尿道吸收毒素發熱達至三十八九度亦有之婦人若傳染淋病之毒第一侵入子宮內部然後盛排膿汁稍有子宮內膜炎起子宮體炎更進喇叭管炎惹起卵巢炎等卒爲婦人病之原因永陷有病苦腦矣又一方至尿道之淋病黴菌即起膀胱炎出膿出血小便淋漓遂患腎盂炎腎臟炎等陷於重態亦有之也又淋病之毒一入眼內不分大人小兒之別遂患非風眼之眼病終因此有失明之人再有臨產之時因母親淋病未充分治癒者其毒侵入新生小兒眼內遂患風眼後意爲盲目者此例實不可以數計矣特請注意是荷

利比兒效力絕大

服藥翌日之爽快　五日後之徹底藥

特製利比兒爲現代治淋藥之第一人者日本內地勿論雖海外諸國到處莫不博有絕大信用服用特製利比兒後淋病菌我諾我根恰等注熱湯然依化學的最微妙配劑調製內服藥故由腸粘膜吸收作用極速入膀胱內變强力殺菌性與尿化矣放尿時痛快行殺菌作用迄今憂鬱患者服藥翌朝必感難譬爽快氣分其藥效之說明茲費千萬言多由體驗者之實話若由五日分之試服便知事實矣

各埠大藥房均有出售

本劑之特徵

一、服藥翌朝尿變藍色排放强烈利比兒之臭氣此時自覺速現顯著效果

一、尿道繁殖之無數淋毒菌有此可懼殺菌力由尿悉洗出是以不用危險尿道洗滌之必要也

一、特製利比兒之藥效爲識最確實起見取其尿以顯微鏡檢查黴菌最爲捷徑也服藥後黴菌屢屢殺滅現有趣現象眞能滿足患者

一、凡由異國人種而傳染之病毒極帶猛毒性尤爲頑固故普通治淋藥毫無寸效惟此時特製利比兒對此猛毒性淋菌可完全滅絕

以效力本位擴實中外馳名販路廣汎已有幾百萬人之患者因此復享人生之幸福矣特請患者立試五日分必見滿足結果管保喜悅

洗滌之危險

凡患淋病之人必欲一度洗滌尿道將來必大後悔茲將洗滌尿道可懼弊害之實例略示二三焉

一、因由尿道分泌之膿逆押至尿道之奧端共黴菌侵睪丸忽起睪丸炎恐發腫疼痛發熱身感不能動之苦痛

二、患者之尿道劇潰故如錐刺之痛其上更注入藥物尤與一層之刺戟是以排出膿返較以前劇烈甚至出血尿

三、膠皮管及點滌器插入潰尿道尿道之血管突破出血震盪之人亦有之

四、藥物若强注入尿道押入黴菌諸共膀胱內部起淋毒性膀胱炎膀胱加答兒等卒至不能恢復原狀之人亦屢不少

以上自家尿道洗滌有百害無一益效果微弱故請注意爲要

發售本舖　大阪市東區南久太郎町二丁目　竹村製劑所　藥劑師　竹村幸次郎　電話大阪三六〇番

北部東邊治安委會 開始治安工作
佐佐木顧問抵通化指揮一切

【通化專電】軍政部亘北部東邊九縣、自今秋十月上旬以來、僅依國軍開始劃期的大討伐、企圖共匪政治匪之一掃、已收多大之效果、而鑑於亘八次本地域內之討伐效果、感有謀治安工作完善之必要、爲此實施、軍政部最高顧問佐佐木到一少將、奉關東軍之命、付與現地治安工作之一切權限、二十四日在安東省通化召集軍政部、民政部、安東奉天兩省公署代表、協和會安東奉天兩省本部、通化輯安濛江長白撫松、輝南柳河各縣參事官、主席指導官、協和會縣本部警務統制委員等、組織北部東邊治安工作委員會、決邁進於全滿治安之模範的且劃期的方策之確立、兩本工作之成績、各方面爲之期望云、

【又電】對北部東邊治安工作委員會委員長之職、現由第一軍管區顧問河崎大佐担任、又工作實施指導之職、由該軍堤少佐担任、並以各機關代表者爲委員、尤其安東奉天兩省公署並協和會、決在通化設置臨時駐在員或辦事處、使委員會之指導統制圓滑、同時並爲委員會之直屬機關、編成移動宣撫班、以行從軍宣撫工作、其要旨如下、

一、地方政治之促進、
二、宣撫工作、
三、民衆之組織化、
四、從軍宣撫工作、
五、對于匪賊自體之工作、
六、宣撫工作員之養成、

親友串門 必須報警

瀋陽警察廳、現爲注重省垣治安、以免匪人混跡滋擾計、特于昨通令各警察署派出所、轉諭各商民住戶、嗣後如有親友串門者、須即時報告就近警察派出所、或保甲所、以便該警甲所、即時前往調查、是否良民、而免匪人混入、倘匿而不報、一經查出、定行重懲不貸云、

省署調查 街村費

省公署、以各縣街村費、本署向無統計、特通令各縣調查、(一)街村數、(二)賦課標準、(三)賦課最高、最低平均額、(四)納稅義務者、(五)納期、(六)徵收方法、限本月內報署云、

同善堂改訂 領娶章程

同善堂關于濟良所之婦女、向經法院判決、或本堂收容之女孩、到達成年時、即爲擇配、例須由領娶人出飯費四十元、並酌量情形、收助善費數元、茲聞該堂重改訂章程、凡由濟良所領娶婦女者、照例交納飯費五十元、並須交捐助者費五元以上云、

東邊勦匪從軍記

山通間警備適宜 通化市面殊繁華

本報特派記者 賈榮山

山城子通化間

(二十)日午前八時許、由山城子力之屋旅舘晨餐畢、即行搭乘長途汽車赴通化、行前由各人準備妥協、即前往長途汽車待合所之驛前鐵路總局汽車事務所、是時該局之汽車、業經整列門前、以待乘客之來臨、汽車爲大型之自動車、分爲客貨車及警備無線電車、當日經由山城子出發之行旅、爲數極多、一時擁擠不堪、幸路局員司等之援助、於原來定例兩輛汽車外、又復增加一輛、於是一行得以稍事舒適、八時半在山城子出發、於通過該鎭街衢後、即沿此平坦而寬大之大馬路迅速進行、該路係沿原來之縣道修成、因嚴禁大車行走、故能保持得宜、

汽車

於沿途之警備上、頗爲周詳、便利商民、開發東邊之產業及交通上、厥功甚偉、據聞每日在山城子及通化兩地各發、自動列車一次、以便輸送、此次我等乘用之汽車、計共爲十二輛、內中計警備車兩輛、客車三輛、於駛抵柳河縣城時、即將客車縮減爲兩輛、餘爲貨物載重車及警備車、共行駛時之先後秩序、計爲鐵甲武裝路警乘車前驅、無電機車次之、客車又次之、餘爲貨物載重車、最後仍爲武裝路警乘用之自用車、行駛時前後互相連貫、行走或停止時、由各車乘座中之路警、以紅綠旗相示、聯絡秩序極佳、同時最先之警備車、爲防途中發生意外事故、[illegible]車外、更爲有[illegible]山城[illegible]許、乃抵

故面

一般遠途之行旅、盡樂於搭乘、但該車費、似較一般車價昂貴、此亦美中之不足、如再稍事低減、則該營業定能速相當之進展也、現在之票價、經詢悉爲山城子通化間、每人國幣七元一角五分、然以沿途修路及途中警備及施設上觀之、又似乎並不甚多、車行三十分許、即抵柳河縣城、停約五分間、即行旅續南行、因行車迅速與路基不平之關係、致車體動搖甚烈、不慣乘此者、率多嘔吐、於十二時車抵山通間之中心三源浦鎭、於是休息三十分間、一行就餐於日人經營之福家屋料理舘後、即復登車行駛、一路安[illegible]於當日午後二時三十分

通化

縣城、[illegible]門而抵城內、於是此長約三百餘里之陸路、於此六小時許之久、遂告到達、降車後、當地司令部石井上尉及該處縣員等備車來迎、一行下車寒暄後、即行前往原縣商會、現在臨時討伐之指導部與軍管區顧問河崎大佐堤及石井兩少佐會見畢、即由該氏等對於匪徒討伐指導部編成、並軍隊所配置、及匪賊之分布基礎知識等項、由河崎等顧問分別詳細、依圖指示、說明治安工作、並從軍行動注意、及從軍班之編成後、一行即於午後六時、出席軍政部討伐指導部主辦之歡迎宴、當晚即宿於附近之田村旅舘、預定於二十一日訪問通化縣城之關係滿[illegible]省會不相上下、[illegible]政機關、均皆集於城內、[illegible]買雲集、情形[illegible]城子通化間之鐵路完成後、該地沿線、產業上以及農村之建設上、定能佔我國重要之一部、據聞山通間之鐵路、預定於來年開通車、此事甚[illegible]般當地住民殷希之望、然於長途汽車內、觀察該路基敷設之情形、現下除路基完成外、對於沿線各站房屋之修建、亦在實行、由成績觀之於來年當可告圓滿通車、同時對東邊之開發上、頗爲一般所期待、故通化縣內之商業、大有一日千里之勢云、

東邊兇匪張榮久 已投降繳械

【通化專電】以通化輯安二縣爲根據地、有部下百名、大施暴威之反滿抗日匪張榮久、因被滿日軍之討伐、自十八日以來、已將其地盤捨棄、向西南方逃走中、於二十一日在輯安縣台城力盡、故向該地方出動中之國軍、通告無條件降服之意、而於二十二日午前八時、率部下七十名、已經繳械、按張匪爲反滿抗日匪王鳳閣之部下、會襲擊通化縣太平溝金礦、虐殺日本人警備員十一名、又爲綁架天主教宣教師巴恩芝氏者、故因該匪之降服、預想元兇王鳳閣、必致相當動搖云、

日本"人之道" 奉天支部解散

因教組御木德一之醜行曝露、蓋上邪教烙印之扶桑教人之道教團、由辛辣敏捷法官之解剖、遂將其醜劣已極之內容、暴佈於青天白晝之下、所謂曩會以此一塊大招牌、擁有信徒六十萬之該教、竟爾浴料彈之十字火鑓、奔向最後之步調、急遽邁進於自滅之途、而滿鮮總支部號稱爲殷盛之奉天支部、亦因信徒叛離、小松支部長以下教師等轉宗、擺脫早晚行將解散、昨晚七時、在該支部開教徒服務員總會、用記名投票、問贊否解散、結果、以十九對七之絕對多數、決定解散、是夜先在各地、自動舉出解散委員、着手整理、又奉天署拘留之小松支部長以下二教師、於該支部解散同時、亦告釋放、爲建設新會堂賽金、由信徒集來之五千九百圓、各返回信徒之手云、

徵兵已實行 壯丁入伍訓練

第一軍管區司令部、奉軍政部令、由瀋陽等縣徵兵、已誌本報、茲聞瀋陽縣等已遵令將壯丁徵齊、於二十一日送第一軍管區司令部點驗、然後送第一教導隊入伍訓練云、

軍部分發軍用地圖

中央軍政部、爲便利全國軍務、藉以明瞭各地地理計、特發給地圖甚多、如有不適之處、略加改正、現聞奉天第一軍司令部、業已奉到、轉發各旅團營使用云、

新京育嬰堂 函謝穆文君

本報三十週年紀念徵文、第一題『論滿日融洽之具體策』、其第一名當選者穆文先生、作品已在本報披露、穆君應得獎金五十元、全數捐贈新京育嬰堂、業由本報派員持款代交該堂收訖、茲轉錄該堂寄穆君謝函如左、

敬啓者、頃接盛京時報駐京分社交到 穆文先生徵文中選獎金五十元、助爲敝堂基金、拜領之下、伏思 穆文先生以生花妙頴、爲保赤熱腸、盧後王前、共美仙人第一、箴時勵俗、羣誇報界無雙、惟憐無告之呱呱、斯灑甘霖之點點、從此福田廣種、待看筆耨墨耕、及茲慈苗植基、益感仁山義海、謹藉報端、敬申謝悃、伏乞 穆文先生慈鑒、 新京育嬰堂拜具

因家務爭論 周老叟服毒

大北門外財神廟胡同、門牌三十五號、同合店執事人周德仲、年五十九歲、河北省昌黎縣人、其兄周德長、年六十一歲、現住北關德勝花園胡同、兄弟二人、感情頗爲不洽、二十二日午后五時許、周德長又赴弟處、因家務爭論、双方毫不相讓、周德長一時氣急、竟由腰中將預購之毒品一包、仰口吞服、其弟見狀、頗爲驚訝、除報告該管派出所外、一面將其兄送歸家中、一面派員請大北關仁濟醫社醫師治療、因時間發覺較早、當無性命之虞云、

省下二十八縣 預定積穀數目

奉天省公署、爲防備災歉、會于去年頒發實施義倉制度、由去年秋開始積穀、關于康德三年度之積穀、各縣[illegible]行開徵、聞全省二十八縣、將來預定積穀數目、共爲八十二萬四千九百石、約康德五年徵齊云、

天氣豫報

廿四日 先南西後北西 晴間曇

二十三日溫度 最高 零下一度〇 最低 零下 六度四

法院旁聽錄

金惠民被殺案 兇犯處死不服

奉天市南市場警察署、大馬路分所界內馬路灣北爾榮里、門牌二號住戶金惠民夫婦、本年二月十日午前三時許、被匪徒四人用柳葉尖刀扎殺致死一案、兇犯李長興、經瀋陽警察廳杉尾搜查員、于二月十三日午後十時五十分許在附屬地青葉町華英樓鴉片零片所、將其逮捕、餘犯在逃、解經奉天地方檢察廳、偵查屬實、起訴同級法院、審訊結果、判處死刑、該犯不服、上訴奉天高等法院、經審判長王贊群、開庭審理、尸親方面、死者金惠民胞兄金魁山到案、陳述概要、茲將筆錄記下、

問(李長興)多大歲數、答、二十六歲、問、那縣人氏、答、河北省昌州人、問、幾時來奉天的呀、答、五六年啦、問、你是作什麼的呀、答、從前作小工、嗣後在日本站咖啡館、當大司釜來呀、問、你家有什麼人、答、有母親、問、有產業嗎呀、答、無、問、因你犯強盜殺人罪、經奉天地方法院、判你死刑、你不服上訴本院、你將理由說吧、答、我應殺人、一切的事情、我也不知道啊、

問、孫振山、你認識不(夥犯)、答、不認識、問、劉子貴(夥犯)你認識不、答、認識、問、你與他怎認識的呀、答、在一處做過工啊、問、李大你認識不(夥犯)、答、不認識、問、今年二月 九日夜半時候、到金惠民家去搶及扎死人命、是誰起的意呢、答、我也不知道那個事呀、問、究竟是爲財爲仇呢、答、我連金惠民在那住、都不知道、那能去搶他呢、問、你拿二把刀去的呀、答、我也應有刀啊、

問、你以前去過金家應、答、應去過呀、問、金家的十二歲孩子、都說你去過兩趟嗎、答、一趟也應去過呀、問、揹狸皮襖、不是你穿慣來嗎、答、我應穿過呀、問、在你住的那裡搜出的水獺皮帽子、還有揹狸皮大氅啦嗎、問、還有金表鍊子、你也當啦嗎、答、不知道啊、問、你分多少錢呢、答、作事也應有我、分的什麼錢呢、

論、問你什麼、什麼不知道、將來到閻王爺那裡、你就知道啦、答、我太冤啦、問、你不是還[illegible]兩身皮襖來嗎、答、我應賣過呀、問、把你抓住以後、由警察領你到金家去、你會說過由某處進去、如何動手殺的、如何搜翻、說的很詳細、今天你又不知道啦、未答、問、你要詳細說、是爲財是爲仇、本院可以與你調查、你也死個明白、不然叫你糊迷糊塗的死吧、未答、問、你拿的尖刀還有血、不是你殺的是誰殺的呀、答、我也應有刀啊、問、事前你會去過幾次、都趕上金家男女不在家、所以你不認識、臨時經孫振山告述、你才認識的呀、答、不知道啊、

問、(金魁山)多大歲數、答、四十六歲、問、那縣人氏、答、瀋陽縣人、問、已死金惠民、是你什麼人、答、是我胞弟、問、他平素、對于下人很嚴吧、答、他在紅萬字會、當交際會長、竟作善事、自己拿出三萬元捐助的款、專作慈善、晚間念經、老祖派他辦各分會的事啊、問、那話不用說、你對于李長興、有什麼話說、答、李長興、有六種証據、卷內都有、不用說啦、問、還有應領的東西、論、你可以對于原審檢察官請求吧、

檢察官何乃昌、起立陳述意見、本案事實俱在、原判并無不當、請貴院駁回上訴、指定律師原興華、起立辯護、本案被告人極端否認、但案關殺宗、對于殺人部分、應無調查、可否請貴院核辦、審判長宣諭、本案今天辯論終結、候判、暫押下去吧、(閉庭)

各縣春耕貸款 限下月底償清

奉天省公署、現查各縣歷年之春耕貸款、多未全數收回、茲爲清理以重公款計、特于昨通令各縣公署、對于春耕貸款迅速轉飭農民、限于十二月底一律償清、不得再行遲延、倘有觀望或滯納者、一經逾期、即行重懲不貸云、

指導官互相更調

【朝陽鎭】本鎭警察署莞木指導官、人極忠誠、作事認眞、頗蒙商民所愛戴、該氏到鎭以來、二年有餘、會對於地面之興革、不遺餘力、所以商民有口皆碑、該指導官頃奉警務局令、調轉山城鎭充任指導官之職、本鎭一缺、由警務局立川指導官接充、該立川指導官、於昨十九日來鎭接交、翌日早六時、乃莞木指導官赴山城鎭履新云、

安東嚴冬需品 針織物品暢旺

【安東】針織工廠、於最近兩個月中、因安東市工業之興奮、針織事業亦呈躍進、即如綿織品質之改良、及機械化之製造、並其他新式生產、均有日新月異之步驟、現又因嚴寒天冷關係、對針織毛衣毛袴毛襪等、各種工作、尤爲興奮、故各生產商、大爲忙碌、而生產銷路均旺云、

分期開廳科常會

【延吉】間島省公署、茲爲倡明政治、以期樞政之縝密起見、擬定每星期二午前十時、召開廳長會議、星期四午前十一時、召開科長聯絡會議、討論一切樞要政務云、

日站衛生隊汽車顛覆 苦力八名重傷

日站奉天衛生隊載重汽車、車牌號碼、奉領七二〇號、司機尹昇顯、年二十二歲、朝鮮人、二十二日午前六時三十分許、載苦力二十四名、行至渾河衛關東軍野戰航空工廠南方、忽然顛覆、八名重傷、當即送滿鐵病院醫治、內中一名、因受傷過重、挽救無術、延至是日午前十時許、氣絕身死、尚有三名、生命亦陷于危篤狀態云、

調查班蒞嫩視查

【嫩江】本邑縣公署、於月十七日新京國務院、恩賞局屬官、土木眞昌、滿係陳漢恒、實業部屬官、小野四成一郎、民政部土木司、折戶保治、好三滿明、龍江實業所屬官片山元仲、滿係丹慶操、均乘鐵路局自動車蒞嫩、下榻於商務會、翌日視查縣署及實業機關、當日起塔溪站、約三五日返縣、轉道旋省云、

協會聯合懇談會

【錦州】協和會錦省本部、以月之二十四日、來錦視察中之、關東軍參謀花谷中佐爲中心、二十五日在城內青年會、開催聯合懇談會、省本部徐本部長、河谷事務長以下幹部、省下各縣參事官、管內各縣本部長、事務長、及在錦各機關代表、省內協和關係幹部、二百五十名、網羅預定、最有價值之聯合懇談會、屆期開幕、當有一番特殊盛况云、

一拉去馬車一

大西邊門外大壩外、住有陳萬年者、關裡人、向趕皮蓬馬車、往來日站拉坐、藉資生活、因借有印子錢一百一十餘元、不能按日打利、放印子錢之劉某、將其馬車拉去、以抵欠債云、

冠蓋往來

△東場總局顧問、廿三日午前六時十五分、經奉山線返哈、
△酒田駐滿海軍部司令官、廿三日午后一時十九分、乘鳩號快車、由京經奉赴連、

一拐帶被捕一

大北關火神廟胡同、住戶崔某、日前由東邊興京縣拐來少婦張氏一名、現年二十五歲、因被警察偵知、于廿日晨、將崔某及拐來之少婦一併捕去云、

一掃雪跌傷一

小南邊門外、住有朱姓老叟、年逾花甲、身体尚健、二十一日早八時餘、正在大雪紛飛之際、該老叟登梯上平房掃雪、免致房上滲漏、正在上梯之際、偶爾不愼、失足墜落地下、跌傷頭部、及胳膊、當時昏迷不省、經家人送往醫院調治云、

一撞碎車箱一

第一商場東、二十日午后、有一汽車、由西向東、行至該地、忽由東來一洋車、因躲避不及、洋車箱致被汽車撞碎、幸車夫脚快、未作輪下之鬼、然亦險矣、

一房戶潛逃一

大西邊門外東窰坑、住有吳兆鳳者、山東人、向挑八股繩、藉資餬口、因每日所賺甚微、入不敷出、致積欠房租三十餘元、並欠零星債務甚多、現因被偪無法、竟於二十二日晚間席捲潛逃、不知何往云、

怪胎 三隻眼

頃據瀋陽縣第八區蒲河警察署劉千戶屯派出所管界前房深溝來人云、該溝住戶劉忠孝、獨子也、伊母自二十歲守孀、只忠孝一人、安貧度日、忠孝現年二十三歲、其母已年逾不惑、忠孝娶妻孫氏、五年于茲懷孕十月、會于舊曆九月二十八日、孫氏產期已至、請該溝劉媼接產、經一晝夜、始產生一男孩、細視該嬰、天靈蓋上生有眼睛一個、光耀奪目、比原部位兩眼稍大、降生後、均謂不詳之兆、立即掩埋、惜乎未能留養、以觀究竟、此亦鄉愚之所爲、特誌之以供生理家之研究、

晝匪夜行十閱月 人票生活極悽慘
逃脫匪手之巴氏返回撫順談話

【撫順專電】曩被兇匪架走、近經滿日軍救出之美人宣教師巴恩芝氏、二十二日晚、同撫順基督教會歐達尼耶爾教師、及倫敦泰晤士報記者米釆爾等抵撫、刻下在教會本部靜養中、形色憔悴之該氏、關於監禁中之情形、絮語如次、余自今年二月、在通化爲王鳳閣匪劇架走以來、倏爾將近十個月、計此期間、陸續監禁余於臨江通化兩縣之山寨或部落中、生活痛苦、可想而知、至移動之際、限於黑夜、晝間則嚴禁於室內、不令越過雷池一步、故地名及其他等、全然不曉、僅知監禁余之匪人、爲王鳳閣部下、稱張家孔者、至匪首王鳳閣、並未見其實面、其架走余之目的、所以促惹起日美間之紛爭耳、且有要求由基督教會籌款贖出之事實、但因一切全告失敗、遂生殺余之念頭、與余同被架去之教會僕役一人及余、莫不思乘隙逃出、但恐被他發現、更受折磨、迺靜俟良機、每日僅食苞米一事而已、頗有生不如死之感、幸於此時、由滿日軍非常之努力、平安獲救、余眞有無上之喜云、

警士殉命發恤金

【海城】縣境七區、大高力房警察署、警士楊欽坤、前曾擊匪、因奮不顧身、竟遭殉命、及其報縣公署後、以其遺族孤苦、殊屬堪憐、當發給殉職恤金、以慰英魂、詎不日即可通知其遺族、來縣具領、以資濟恤云、

三區開冬防會議

【海城】縣境三區、上八里河子警察署長邢長貴、當於十一日上午十一時、在署內、特召集所屬各巡官警長、及轄境各保長等會議、爲討論關於籌劃冬防之一切計議進行事項、以期地方治安確立、而便鞏固冬防云、

郵政局長易人

【大民屯】本鎭郵政局長李雅忱、因雙合興丟失滙票、在縣被押、該局事務、極關重要、不得虛懸、奉天郵政管理局、委派石吉昌接充、該局長業於月之二十日到局視事矣、

一賣糧遇匪一

城北楊木廠、農戶龔子甫二十二日晨、趕糧車進城賣糧、行至北陵附近、忽遇胡匪二人、將糧車攔住、將龔某被綁在陵內、而將糧車趕走無蹤云、

一竊去皮襖一

西關硝房胡同、住戶張子新家、二十二日夜、突進去賊人、竊去皮襖二件、至翌晨始行發覺、當赴該管警所報告、請求查緝云、

辛縣長晉省會議

【梨樹】縣長辛廣瑞氏、奉到省公署訓令、定於本月十六七兩日、召集到省會議、奉令之下、對於諸詢事項、由各科局主管股長、愼爲計議、擬具答案、日昨彙呈省署核示、並聞縣長、定於十五日、晉省出席與議云、

下九台縣長涖遼

【遼陽】吉林省、下九台縣長何春魁氏、偕同理財股長周鳳書、學務股長劉學辰、及視學詹玉寶等、一行四人、定於月之十九日、來遼視查、一般行政學校、設施及街村制度、一俟到達時、即由當時首腦、引導各處視查、並希加以指示、期有互惠之利益云、

吉林高師校招生

【延壽】欲教育之普及、必先造就師資、而欲初等教師之多有、必先自造就高等之師資始、茲我國爲根本普及教育之設施起見、於吉林省城設置高等師範學校、函致本縣公署招募新生、應募之資格、年齡須滿十八歲以上三十歲以下、中等學校畢業、或有同等以上之學力者、聞本縣教育界之合格人員、應募報名者頗爲踴躍云、

科長赴男師講演

【璦琿】縣立黑河初級師範學校、爲養成學生之口齒流利、促進演說之進步起見、於每星期六午後、舉行講演會、日昨『十四』復屆講演之期、該校郡校長、特請省公署教育科陳科長到校講演、以資對於我國之新知識、有所灌輸、至於講述之要旨、容訪再誌、

明春重修不堅固河堤

奉天省當局、因本年夏間時各縣所修河堤、不甚堅固、故發生水患、損害頗鉅、現爲預防來年再行發生水災、特規定於明春重行修築、不堅固之河堤、約於三月實行云、

新電話簿日內頒發

滿洲電信電話株式會社奉天中央電話局、爲滿日電話一元化起見、着着準備中、決定於廿九日午前零時、行劃期的更換號碼、與之同時、電話號碼變更、新號碼乃爲以五字、電電管理局、鑑於奉天之特殊事情、考慮各種情形、編定新電號碼簿、日內當向電話加入者發送云、

兒童

兩個有趣的算術遊戲

(一)不變的和數。請找一個小朋友。(須在讀書的)向他問下面四個問題。(一)你在民國幾年生？(二)你在民國幾年進學校？(三)你今年幾歲了？(四)你入學已幾年了？把他回答你的四個答數相加。便生一個和數。(牢記這個和數)然後你再把上面四個問題。問另外一個小朋友。把他回答的答數。照以前一樣相加。便生一個新的和數。這新的和數一定和上次第一個小朋友答數的和一樣。並且任憑可以問多少人。而結果總是不變的。不信可一試。便知眞假了。(二)固定的答案1089集合三個小朋友。每人拿一枝筆。一張紙。叫他們在紙上寫任何一個三位數字。(第一位字不可和第三位字相同)例如假使有一個小朋友寫523一個數目。春旭請他把這數目字反轉。便成爲325隨後把這兩個數目裏的大數減去小數。523—325=198再拿所得餘數反轉成爲891最後便把上面兩數相加。198+891=1089這1089便是公共的答數。不論那一位小朋友。用那一個三位數字。照上面方法計算。結果便總是1089。不信也可一試。

兒童自製玩俱幾種方法

這裏有幾種自製玩俱的方法。很能增進兒童的智慧。這種方法極有興趣。有的還帶點滑稽意味。小朋友們不妨試一試。

(一) 頂好的白醋一玻璃杯。新生下來的白皮鷄蛋一枚。把鷄蛋放入醋杯中。使鷄蛋浸沒醋液中。經過十二個小時。把鷄蛋取出來。鷄蛋的硬皮就變成軟皮了。後再用兩塊木頭。各挖成半個鷄蛋形的窟窿。在裏面刻上花紋或字句。再把軟皮鷄蛋臥入木窩中合起來。用線束緊。投入冷水中。經過十二個小時。再取出。就又變成一個硬皮的花鷄蛋了。因爲蛋皮是礦物質生成的。礦物一見酸素就化成了軟的。如吃多了酸物牙便發軟。再吃東西就感覺困難。俗叫做『倒牙』。就是這個意思。

譬如鷄下軟蛋。你可在牠的食物中摻上些碎石頭。或缸瓦末。這牠就該下硬皮蛋了。這是一個反證明。

(二) 把盛紙烟的圓鐵筒口軋扁了。成一個斧塊形。再把下部鑽兩個對通的圓眼。安上一根廢畫桿。就成功一柄李逵用的大板斧了。

(三) 把鷄蛋用醋浸軟。在蛋頂上剪一個小圓眼。大小以能嵌住一個鴿子蛋爲度。把剪下來的一塊蛋皮再剪成鬍鬚形狀。附束在鴿子蛋的下部。一同投入冷水中。以變成硬殼爲度。取出後。把蛋清蛋黃傾出晒乾。用一塊相當重量的泥球附入鷄蛋殼中的下部。把鴿子蛋嵌在鷄蛋的上口。畫上鼻子。眼。口等。再糊上剪好了的鬍口。便成功一個蛋製的『不倒翁』了。

常識問答

(問)打哈欠有好處嗎？

(答)有。打哈欠可以使得中耳與外邊的空氣。趨於平衡。結果你便可以覺得心身舒泰了。

× × ×

(問)嬰兒睡着的時候。能否放在日光下面嗎？

(答)他或她的雙目和頭部不應受直接的日光注射。就是在醒的時候。對於這點也應該注意的。

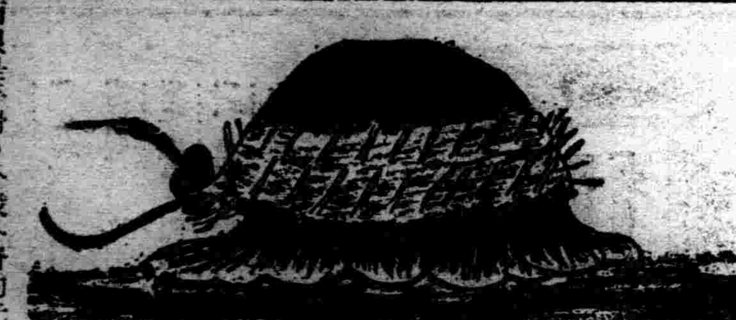

"寶貝"兩個字的由來 (董蓮)

爹爹和媽媽常常稱他的孩子爲『寶貝』小孩子們也時常稱他們的玩具娃娃爲『寶貝』差不多世界上許多的人都稱他們的珍貴物品爲『寶貝』。什麽金銀寶貝。眞珠寶貝。……都是。

但是我們時常叫着『寶貝』『寶貝』卻不知這『寶貝』兩個字之所以由來？！讓我來告訴你。

寶貝。是一種軟體動物。屬於前鰓類。牠的學名叫做。Cypraea tigris Linn。體外有殼。殼面很是平滑。介殼外層的光澤面很像陶瓷質。殼口很大。把介殼敲破後就可以看得到殼裏面捲旋的形狀。

寶貝在活着的時候。移行時以外套膜被殼的表面一半而行動的。身上還有許多的觸鬚。以司觸覺。

在古時候。人民便把這種寶貝的介殼當作貨幣。以作貿易上的應用。後來錢幣起而代替這種貝亮通貨的地位。這『寶貝』兩個字也用以稱呼貴重的物品了。這名稱一直傳到目今。可是它的由來。知之者卻很稀少。

兒童適讀 (六十)

世界唯一女外交家 (丁丁)

柯倫泰她是一個女人。她是一個富有獨立性的女人。她生在一八七二年。生來就有一双深黑媚人的大眸子。她的父親是舊俄時代的將官。她母親也是一位守舊的老太婆。所以她的幼年。會遭遇着妨碍她的獨自發展的壁壘。她在幼年沒有進過學校。但是後來她進了沮利希大學。這也是她個人不屈服家庭專制的收穫。

她在幼小的時候。不肯在家死守着。她給一位侯爵夫人去當使女。這位侯爵夫人。是十九世紀的智識份子。她見這個女使的天資不凡。衞起了她對柯倫泰教誨的信念。於是她教柯倫泰讀書和預備入學試驗。後來柯倫泰的成就。可以說是這位侯爵夫人的賜予。

當她十六歲那年。被父母之命。迫與嘗爲機師的表兄結婚了。生了一子。但是她總以組織家庭這個小問題。不是她的平生的志願。她爲的是步入『巾幗丈夫』的壯途。使她不得不另覓新環境。

結果。她便效娜拉之往事。背夫棄子去沮利希。沮利希在當時爲革命發源地。她因爲浸潤於此空氣的裡頭。一切一切的新的思想。全都圍繞了她的胸際。奔騰澎湃。如波濤洶湧。使此熱情的女英雄。與這個恬靜的湖光。活潑的以太之蔚藍古城。相處凡有三年。努力完成她的讀書宿願。

後來她奔走革命。參加過英法美各國社會團体。有過偉大的工作。直至現在。她是蘇聯黨的中央委員之一。兼婦女部長。是國際政治舞台上的唯一的女外交家。不僅如此。她還是個革命運動家和小說家。和婦女問題專家。她在最近的十年間。可算是一個最活躍的新女性。以往歷任挪威墨西哥大使。現在再任挪威全權大使。她說挪威是她平生第一個留戀的處所。她怕回故國。現在她仍然在留戀着挪威。

駱駝 (仲美)

這日的下午。小敏從小朋友們的家裏回家的時候。在街中的小商店買了一隻咖啡色的駱駝玩具。他是預備妹妹在生日那天送給伊。作爲一件小小的禮物。他回家以後。就把它放在自己床邊一隻小櫈子上。仍舊回到書房中。於是問起哥哥駱駝產在什麽地方。哥哥回答他道。『產在蒙古 新疆有沙漠的地方。而阿拉伯也產另外一種駱駝。』

『那麽它們吃些什麽食料。它們有什麽用處呢？』

『它們很喜歡吃 稻草蔬菜一類的東西 食量很大的。它們的功用。能夠搬運極重大的物件。它們的肉和乳都可以吃。身上的毛剪下來可以織成駱駝絨。在冬天穿了很溫暖。但價錢是很貴的。』

『哥哥。它們在沙漠中怎樣適合生活呢？』

『(一)因爲它們的蹄雖然生得很大。然而不怎樣發達。但是在足趾以下 的肉極豐 厚而發達的。在沙漠中走的時候。所以不易沒有沙土中。而能夠走很遠的路程。像牛羊的蹄。雖然硬而堅固。但不便在沙漠中行走。(二)它們的鼻孔生得很奇怪。能夠自由開關。在沙土夜風吹來的時候就把鼻孔關住。所以適合沙漠生活。(三)它們的胃。分爲三隻。就是瘤胃。蜂巢胃及瓣胃。同牛一般要反芻的。並且在瘤胃四周。附有二十個小的水囊是貯水用的。若將要在 沙漠中作 長途旅行時。就把水貯在二十個水囊中應用。能夠幾天不渴。這種組織在沙漠中很需要的。(四)它們有很厚大的眼瞼。微微張開。風沙就不易吹到眼睛中。(五)它們的背上。有兩個或一個像小山峯一樣的東西。就是它們貯藏豐富脂肪的地方叫做肉峯。在它們缺乏食料的時候。把肉峯中的脂肪慢慢的溶解。於是能夠滋養它們很大的身體了。上述的五點。就是駱駝適合在沙漠中生活的原故』。

高靜月

文虎揭曉

大主筆先生近讓。於本月十日。蒙將鄙人之文虎登出。實屬感德無涯矣。今將仲獎者及錄芳名者列下。

抽籤仲獎者

(一)奉天鍾永升 (贈樂田演義小說一部)

(二)奉天朱惠芬 (贈金鐲玉環小說一部)

(三)公主嶺朱藍生 (贈駐春園小說一部)

餘錄芳名

(奉天)李美珍 (雙城)趙光天 (奉天)劉季嫂 (新京)于長文 (瓦房店)劉明章 (遼陽)孫芬 (奉天)李鶴齡 (東豐)關景翰 (錦州)高紹伯 (滿簪子)張雅軒 (大連)王殿弼 (秦皇島)丁賀宜 (新京)叢茂谷 (范家屯)白榮學 (朝陽鎭)崔文源 (安東)楚明乾 (新京)張國英

農夫的快樂 (舒蘭法特校初四年生關書元)

農夫當深秋的時候。心中覺得極快樂。因爲在這秋收時期農夫的身心自然快活得無涯。色似金黃的五穀擺在眼前。眞高興得很。然後用馬拉到街上去。換了大洋錢。再免被些衣服食品。一家之中眞飽煖極了。

秋景一瞥 (寬甸長甸城小學谷昭玉)

金風送暑。玉露凝霜。此何時也。非秋日之景耶。斯時景色。楓紅葉落。荻白葦殘。野景荒涼。凄風悲惻。歎春華之燦爛。而春不常。悲秋風之悽慘。而秋不去。於是吾於星期之日。散步郊野。覩霜臨物老。花木彫零。蜂死蝶亡。百物枯槁。復覩河內之水。澄清如鏡。內有鵞鴨浮波。靜影沈璧。百鳥倦飛而歸舞。秋何其悲。而又何其慘也。我不禁而生感焉。

光陰迅速。日月不留。轉瞬之間。炎暑去矣。日月駸駸。又聞秋蔵之告盡也。嗟夫。人生於世。爲歡幾何。古人秉燭夜遊。良有以也。夫人生非草木孰能無情焉。吾輩青年學子。學業未成之際。又加害國家新興之時。一切忙於建設。幾乎非學不能救之矣。故更當勉力也。晉陶侃之言曰。大禹聖人。尚惜寸陰。至於吾儕。當惜分陰。旨哉言乎。因人只以百歲爲恒。亦只五六十耳。倘今日暇焉。明日暇焉。光陰去而不來。志願委而不振。至此而始悔機之失也。晚矣。吾人之可寶貴者莫如光陰者乎。天下之所競爭莫如光陰者乎。

見賢思齊說 (熱河建平師範 劉春華)

最不可勉强者。其惟齊之謂乎。無鹽雖與西子齊。侏儒難與晏倩齊。蓋人可知也。夫無鹽侏儒。豈無欣美西子晏倩之心哉。蓋限於勢不可及。齊之雖殷。而離之愈遠。徒費畫虎之工。反貽類犬之誚。究何益哉。然而孰是說也。孔子嘗曰。見賢思齊焉。是又何也。嘗申思之。而知不可齊者。人之質也。有定也。可齊者。人之學也。無定也。彼賢者並不限人以不可齊。而我終不能齊者。非未見也。實未思耳。古人云。思之思之。鬼神通之。荀思焉而不已。希聖希天。亦人善用其思而已矣。

暑假中之記事(一) (鄭家屯國民校黃玉璞)

日來暑氣漸往。秋風逐來。學校開學。余已入校典禮。後數日。就序上課。本思將暑假中之起居述之。禾幾師乃書臘於黑板曰。暑假中之記事。余乃能此良機。將余自所目者。逐列如下。

一 暑期休業式日之感覺

吾校於七月十七日。舉行休業式。師生齊集肅立。由校長致詞。發獎。在發獎時。余名次爲第五。至於吾之得獎多寡。只可恨己之學問遠矣。畢會後。遂各自歸家。站排時。師曰。明日還上學。畢。遂步至家矣。

二 學友暑期溫習會之利益

吾校之中。除師外。還有數人。指示吾等。此一干人。乃爲校友會各職員耳。於七月十八日早八時除恭送老師赴海講習去校後即開溫習會。而於借時上不可不課。故學友同[illegible]。校程課三小時。後並有[illegible]。職員擔到任務。即學友們來[illegible]。[illegible]每日往海龍與老師講習事項。時老師講[illegible]等講究各項。此時更覺課有趣味。由此可見。利益大矣。

三 奉送奉迎之見聞記

七月十八日早八時恭送老師赴海講習。至車站時。見有一人。起票。不守秩序。被鐵路員來個不業。我想此人。眞無學問。又赴東南門歡迎日本軍。待久未來。後見一日本人。坐馬車。亦欲至此門作歡迎事項。而馬車夫於日本語上絲毫不明。次找翻譯解之。始知往該地歡迎友軍。你想。人不會日語者。眞誤事也。由此觀之。吾人不以學日語爲事乎。

謠歌

紅大。襖葉團褶。忙得姑娘出了門。爺也叫。娘也哭。女婿前來勸丈母。丈母娘。你別哭。你的姑娘去享福。描金床。繡花被。鴛鴦枕頭一大對。

座鐘與掛鐘。八仙桌子配銀燈。一邊是小姐。一邊是相公。

花椒樹。紅菇朶。娶個媳婦無出息。公公罵。婆婆打。小姑出來攏頭髮。女婿出來說好話。

喝醉了。打老婆。打死老婆怎麽過。有錢娶個坐家女。無錢娶個後老婆。

羊屎蛋。使腳措。你是兄弟我是哥。咱哥倆。把酒喝。

親親母。上炕裡。煙袋荷包送給你。你的姑娘不成器。回回吃飯放大屁。哥哥打。嫂子拉。扯拉扯拉又放三。

親親母說。喲！喲！吾的女兒寒氣多。破單。破褲冷風進肚。有屁放不住。

秋雨 (自強兩級小學校四年生 李殿倫)

蔚藍的天空中。散滿了鳥雲。

在這時。只有那雨的聲音。打得那樹葉兒上下翻飛。打得那草兒東倒西歪。打得那鳥兒不得出來飛舞。

◎ ◎ ◎

爲什麽蠅的身上罩一層白黴

以往我們時常看見室內飛得不活潑。或爬在天花板等處的蠅。背上好似鋪了一層白黴的樣子。這樣的蠅。要是停在天花板上時。是不常動彈的。它能慢慢的從背部傳染到全身。完全都被白粉蓋住。這種白粉。是細菌的胞子。若是飛散到別的蠅。能使它立刻得同樣的病。所以這種細菌是有益的。凡是受了這種病的蠅。仍能暫時活着的。它的這種病毒能很快的傳染到別的蠅。

徵答問題

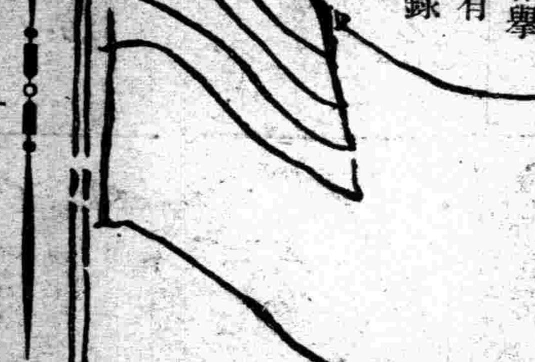

國旗、以二字組成、猜仲者由本報舉行抽籤、每次有三名得獎、餘錄芳名、獎品由本報直接郵寄、

解答 (十一月十日)

少婦休憩圖。爲『祝盛京時報三十週年紀念』十一字組成。謎底爲盤山崔樹人君所製。因此次應徵之人過多。如逐名錄出。實不勝其煩。除錄得獎者三人外。再錄芳名四十人。餘者不錄請原諒。抽籤結了。計抽仲得獎者。錢文和。清。黃玉琴。張兆祥。餘錄芳名者。萬鴻儀。許蓮生。黃幸如。孫桂珍。王玉清。王國茹。侯俊賢。梁鴻烈。鏡倩。張芝泉。劉鍾安。袁桂香。張振棠。于春芳。張吉春。楊秀雲。宋華忱。邢振財。馬金淑岩。范濟民。越子英。李兆貢。白秀珍。蔡金星。于盛祖。王好光。李蔚溥。關亦麟。于宗治。賀宜。李香甫。周魯。黃琰德。陳子餘。劉鑑盧。丰。劉書江。裘鑑湖。李成憲。王吉慶。鄭硯田。羅士傑。李恩章。

上次徵答再刊

上次竿影徵答。因上午竿影之線未能印出。所以再刊於下。應徵者其注意及之。

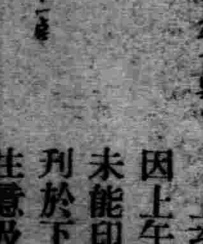

高野鐘表製造廠出品

鹿球老牌 譽貫滿洲

座鐘 掛鐘 台表 鬧表

各地著名鐘表店 百貨店完全經售

滿洲總代理店 奉天 中孚洋行

電氣機械器具製造販賣並修理

明電舍電動機

株式會社明電舍奉天出張所

鎭痛鎭靜 嗎啡海洛因戒除藥 聶歐莫稀恩

皮膚新病藥 妙治水 脚氣的特効

各國有名藥廠皆有批發 總經理奉天小西關 大同大藥房

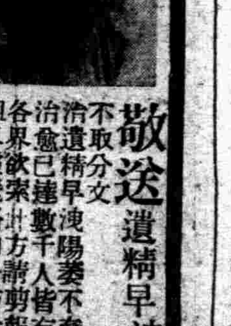

敬送遺精早洩秘方

不取分文 治遺精早洩陽萎不育百發百中 治愈已達數千人皆有來函証明 各界欲索者請剪報向上海法租界霞飛路和合坊七十四號張世德堂函索即寄

◎世德堂主人張雲山啓(滬二)

大阪商船出帆

大阪商船株式會社 大連支店 奉天事務所

●開往門司神戶大阪 上午十時開

▲烏拉爾丸 十一月廿四日

▲哈爾濱丸 十一月廿五日

▲熱河丸 十一月廿六日

▲扶桑丸 十一月廿八日

●開往天津

▲日東丸 十一月廿五日

▲朝鮮丸 十一月廿七日

●開往橫濱

▲志摩丸 十一月廿四日

▲朝鮮丸 十二月一日

船票發售處 滿鐵沿線各站及各埠日本國際觀光局

車站連運票(往復船火車票減二成船減一成)通用期限兩個月大連門司神戶開船價往復票減二成通用期限三個月

△寄鵰貨物代辦處 各地國際運輸株式會社

大連汽船出帆

●開往青島上海

▲奉天丸 十一月廿五日

▲青島丸 十一月廿八日

●天津行

▲天津丸 十一月廿五日

●開往安東

▲長平丸 月 日

●基隆高雄行

▲山西丸 十二月七日

▲山東丸 十一月廿九日

●新潟伏木敦賀行

▲河北丸 十二月三日

大連汽船株式會社

之罘威海衞清津港 船票發售處

日本國際觀光局奉天分局 大和旅館內

日阿波共同汽船大連出帆

全城內分所(日電話三三五〇三) 哈爾濱新京(各地日本觀光一) 日電話四六一局

●開往芝罘威海衞青島

▲卅六共同丸 十一月廿五日

●開往仁川鎭南浦

▲長山丸 十一月廿五日

●開往天津

▲長山丸 月 日

大連市山縣通 電話五〇〇一 六九九一

阿波共同汽船會社

日惠通行出帆

●開往芝罘威海衞仁川

▲利通號 月 日

●開往門宇尾廣

▲照國號 十一月廿九日

●開往芝罘

▲昌平丸 月 日

電話六一一八八 三八五一番 惠通行

林主席與張繼　絕妙兩篇短柬

國民政府主席林森、日前去滬、蟄居金神父路寓所、張繼乃首往訪謁、適林外出、張留名刺而歸、迨林回寓、見張已走、急作短扎送張、略謂「公臨我不獲、罪甚罪甚、返寓見留言、喜極意極、覆草請速來、勿卻勿卻、入夜買一醉、樂乎樂乎」、張繼見函、即作回柬曰、「來滬先造訪、唐突唐突、坐了冷板凳、不快不快、既約我小食、算數算數、勿再作亡羊、至禱至禱」、事後張氏語人、主席雖老、觀其短扎、似爲冠玉少年所爲、堪敬堪羡云、（上圖林森下張繼）

世界珍聞及其他

羅斯福結親政敵

美特拉威爾州威爾明頓城、美國著名軍火廠杜邦公司董事長杜邦姪女杜邦伊茜爾、頃與羅斯福總統公子富林克林羅斯福訂婚、按杜邦一族、乃係美國殷富、對於羅斯福總統所行新政反對甚烈、此次選舉運動時、幷斥巨資援助共和黨候選人蘭登、今乃與政敵結爲秦晉之好、足見兒女姻緣、不與政治問題相涉矣、

列强化學戰爭準備

大家知道、毒瓦斯、烟幕彈、燃燒彈等化學兵器、在一九一四—一八年的世界大戰中已經實際地使用了、戰後列强更努力從事化學戰爭的準備、它們的軍事專家和科學者隨時都在宣傳化學兵器的巨大作用隨時都在努力發明新的殺人利器、英國夫拉將軍曾說、『砲彈落在地上 即刻就「死了」而化學物質的微分子投放出來、却還能繼續「生存着」它不論在地上或地下、就是經過幾日的時間、也會給與一切東西以可怕的打擊、』意大利的德維將軍也指出化學兵器可以送到極遠的地方、發生極大的作用、說它不僅能攻擊敵人的前方、而且還可以侵擾其後方、因而更斷言航空化學兵器的出現將使戰爭諸形態爲之一變、

這樣、在快將到來的世界大戰中、化學兵器所演的任務之重大也就可想而知了、列强化學戰爭的準備、首先從化學工業方面表現出來、大戰以後、帝國主義列强基於化學兵器應用的經驗、都努力創設和發展與化學兵器生產有直接關係的化學工業部門、這些工業部門所生產的、主要是鹽素砒素、硫黃、人造絲、窒素亞尼林染料及其他種種化學藥品、近年以來、由於世界形勢的日益緊張、帝國主義列强化學品之生產、能力顯示出了可驚的增加、例如鹽素最近列强可能的生產能力就有如下的表示

美國	六〇〇、〇〇〇噸
德國	一五〇、〇〇〇噸
法國	一〇〇、〇〇〇噸
英國	一〇〇、〇〇〇噸
日本	一二〇、〇〇〇噸
波蘭	一〇〇、〇〇〇噸

可是、各國鹽素的實際生產額却表現出了這樣的狀態、

美國	二〇〇、〇〇〇噸
德國	一〇〇、三五、〇〇〇噸
法國	七〇、七五、〇〇〇噸
英國	七〇、七五、〇〇〇噸
日本	七〇、八〇、〇〇〇噸
波蘭	三〇、四〇、〇〇〇噸

這樣、若將列强鹽素生產能力與其實際生產額（尤其是消費額）相較起來、那其不均衡的現象便可明白看出了、這種可驚的不平衡的表現、即充分說明了列强對於鹽素生產和準備的努力情形、

列强中對於化學工業的發展最努力的、要算東方的日本、和西方的德國了、在日本方面首先是人造絲工業的發展爲世人所注意、據調查、在最近三年間、日本人造絲工業便增了三倍以上的發展、因爲人造絲工業實際上是炸藥及火藥生產的直接豫備、是與化學戰爭準備有直接關係的生產部門、所以由於它的特別發展、便可看出日本這個國家的動向、同時、其他化學工業、日本也正在大規模的建設、和發展中、如窒素工業、在一九三四年、就創設了四個工場、單是這四個工場、每年就可以生產四十八萬噸的窒素、

本來日本是輕工業的國家、在化學工業的發展方面實有許多的困難、爲了這些困難的克服、日本便要求德國的援助、而現今的德國也正認爲日本是它在東方的良好『友伴』、當然也是樂於援助它的、於是化學工業用的大機械、最重要的化學製造品、和半製造品、乃至各種技術人材、都不斷地由德國運到東京去、使日本化學工業得到了迅速的發展、

據德國一個刋物所載、近來德國化學工業的最重要生產物的國內消費是在減少中、非軍需的化學製造品之輸出也在激減、但從事化學工業的勞動者人數却在日益增加、即是一九二九年德國化學工業的工人只有二十五萬七千人、但在去年便增至八十萬人了、再加以將近萬人的專門化學家、那就在數量方面也更顯示出了德國近年來化學工業之驚人發展、

德國從事化學工業的人數之激增、並不是由於什麼經濟的打算、而是專門爲着化學軍備之目的、在最近德國市場上、見不到品質優良的化學用品、所有的大多是些什麼『眞正國貨』、完全不含脂肪的『芳香油』、這種情形便說明了德國是如何在蓄積重要的高級化學製造品和半製造品、如何在積極擴張化學軍備了、

此外、如意大利、波蘭等的化學軍備、當然也不是落後的、前者在意阿戰爭中且曾發揮了很大的威力、

與努力發展化學工業、擴張化學軍備同時、列强更極講求防禦化學戰的設備、例如努力生產和蓄積各種樣式的瓦斯面具、發見存在於空氣中或地下的毒物的測定器、用來對付有糜爛性作用的化學品的防毒衣、防禦由空中或野外來的毒瓦斯的斗蓬和天幕、積極研究和發明新的防毒用具等等都是、目前最注意這種設備的仍要算德國、不僅全國的技術人員和軍事專家注意這個問題、就是全德意志的出版物也都用很大的力量來宣傳它、

列强在努力講求防禦化學戰的設備中、也和一般戰爭準備一樣、注意到了全國國民的總動員、如日本的『日本防空聯盟』、波蘭的『防空和化學國防聯盟』、德國的全國防空同盟、以及廣汎的專門學校網、都是這個總動員的表現、至於一般國民的防毒教育、那更是在列强的各種防空演習、對於一般國民的防毒教育、那更是在普遍施行的、

然而、在另一方面、列强的戰爭理論家們却在努力宣傳化學戰的『仁慈性』、這種欺騙的宣傳當然不能使我們相信、因爲在上次世界大戰中德國毒瓦斯的殘酷性已爲協約國的兵士們所體驗到了、在意阿戰爭中、善良的阿國人民在遠離戰線的『平安地帶』、尚且要遭到莫棱里尼侵略軍隊的毒物的進攻、使他們的皮膚腐爛、眼睛失明、咸爲終身的殘廢者、這種情形更是向一般弱小民族證明了帝國主義化學戰爭之『仁慈性』、

意相子將結婚　新婦有志電影

羅馬消息、首相墨索里尼之子維多利奧、將與中等家庭之白洛意女士結婚、已得墨氏之同意、並悉維多利奧擬入電影界、來春將與其新婦同往好萊塢、擔任某航空片之助理導演、其後將返國在意大利電影界工作、惟在赴美之前將先受政府任命、主持意國之電影事業云、

全國佛教徒唪經一日　爲段祺瑞誌哀

專訊、前臨時執政段芝泉逝世後、中國佛教會理事長圓瑛法師、暨國內佛教名流葉恭綽等、發起於國曆十二月六日、全國各大寺院、一律唪經一日、以誌哀思、茲探誌其公啓如下、「諸山各大叢林均鑒、中華民國前執政段公芝泉、元勳碩望、選佛欽宗、且佛學湛深、擁護三寶、信行兼備、茲者緣盡西逝、凡在緇素、同切哀思、擬請全國各大寺院、一律於國曆十二月六日、唪經一日、迴向淨土、特此佈達、中國佛教會理事長圓瑛、暨佛教同人葉恭綽、王九齡、屈映光、王震、朱慶瀾、關絅之、大悲、曹經沅、黃健六、慧開、道階、榮增、聖露、王揖唐、吳忠信等同啓」、

黨國名人　陳公博　文人而有彈雀絕技　酒量宏大葉羅並稱

前任實業部長陳公博先生、在未出洋求學之前、專習法政及哲學、蔡元培、胡適之、陳獨秀、都做過他的老師、後來到美國學習經濟、這是大家所知道的、但是、誰也不會想到他在幼年時做過軍人、習過武術、他有一種驚人的絕技、把一根廣東甘蔗插在泥土裡、他用一只筷子、像射箭般向甘蔗的中部一擲、能够對穿一個小孔、而甘蔗仍然直立不動、這樣的本領、當然費過一番工夫才能做到、

原來他是將門之子、先人做過廣西提督、他在幼年時、家中聘有拳師、教授他的武技、每天絕早起床、教師命他用手插入水中、插來插去、到了一個月之後、他的手一下去、水就分開來、後來便改向米缸裏插去、由米缸而沙礫、把手勁練好了後、才練習投石擊物的本領、他往往把麻雀兒當做目標、用石子瞄準擲去、麻雀兒就得翻身落地、做了不幸的犧牲者、

陳先生一面學習武技、一面喜瀏覽征東打虎一類的小說、他覺得人生如不能登台拜將、至少要做個慣抱不平的俠客、

有一次廣州北門旗地舉行盂蘭勝會、萬頭攢動、大家都在瞧熱鬧、有些旗籍孩子們、仗着天潢貴裔的威勢、欺侮漢族的孩子、陳先生眼眶裏冒出火來、便模仿小說中俠客的行爲、走上前去、幾拳幾足、打傷了四個滿族小孩子、這在當時是件了不得的事情好像薛剛逛花燈打傷人的闖禍故事一樣、他的父親除正式道歉之外、還賠償了一筆醫藥費、才得和平了結、自此以後、他深深種下排滿革命的思想、同時他的父親、抱着亦仇視滿清的觀念不久、他的父親、（未完）

世上幾種奇異家庭

（一）活動的家庭阿拉斯加（在北美洲）之土人無一定之家庭、捕力大之野牛駕以木製之巨車、而人即食息於其中隨處可停誠所謂『活動的家庭』也、

（二）水上之家庭哥倫布河流域中、人烟稠密、無空曠地、貧民以巨鐵條綑山中伐下之巨木、浮於河旁爲室、連綿亘數十里之遙、相比而居、與陸上無異云、

（三）鳥巢式之家庭波利非亞國之都城蘇克勒多大森林、人民咸築室林中、遠望之、歷落參差有若鳥巢云、

（四）橋狀之家庭委內瑞拉國之渥林諾柯河中、產堅固之喬木甚多、土人架巨板於兩岸木間、即以之爲家庭云、

（五）蔗叢安樂窩秘魯國鄉人恒匿居蔗叢中、蔗殊高大者有若喬木、既中避烈日、又可避風雨、誠一天然之安樂窩也

（六）鹽室瑞倫島多鹽礦、礦中多大鹽塊、有工程師名哈司者、即築室其中、牆壁及屋頂悉爲鹽塊所包圍、中亦有電話及電燈、與外界通、殊別有風味云、

友邦工學博士研究成功　塵埃中鍊酒精

大阪函云、自都會之塵埃製出酒精之研究、業已由大阪帝大土學部工學博士中村靜研究成功、行將趨向工業化、至其製出方法、係以酸類用於塵埃中之植物質紙木竹類等、經高壓分解、使成糖化而發酵、釀造酒精、乃以所謂旭拉法之稀酸高壓分解爲手段者、據博士之研究、全年由全國各市之塵埃中、可製酒精二十萬石、即大阪市亦有五萬石、故由現今全國酒精生產額二萬石觀之、究同囈語狂言、從來以澱粉爲原料之合製酒精每加侖六角、若其原料爲塵埃、則僅四角至四角半、現若成爲工業化、酒精燃料國策亦得由是樹立、故該博士之研究、各方面期待甚殷、

教師要覽

本書內容　在你要知道什麼是王道眞諦的時候、他能够使你完全徹底了解建國精神確切明白王道的眞諦、在你應付各種考試以及來年一月舉行全國小學教員考試的時候、他能够使你名列前茅位奪冠軍、在你一人處理一個整個小學校的時候、他能够使你獲得優良的成績得到圓滿的結果、在你周旋應酬世俗一切瑣事的時候、能够使你受着人人的敬仰獲得萬能的榮譽

本書裝訂一大厚冊共五百餘頁定價國幣壹圓貳角如欲訂購多數者請與敝局接洽書價格外從廉　代售或訂購辦法

總發行所奉天振興排印局　鐘樓南灰市街　電話三一一五〇

十一版出書　年銷數十萬冊

本版加入注釋　銅版精印　與眾不同

▼精裝三巨冊　一千餘頁　實價國幣三元　特價一元五角（寄費掛號二角三分）

特價期限至十二月底止

世界書局出版　大東書局出售

敬送　道德善書　經驗方集　沈氏秘傳　遺洩官方　並送靈藥　分文不取

博濟局啓事（一）敝局施送各種善書靈藥歷有年所近更計劃每二月新出一種各界欲索請賜函附郵當按時寄奉（二）徵求各團體人名通訊錄如蒙賜贈欲還與否概酬閱人題額『熱忱崇善』等字樣墨寶一幀（三）前址擬改貧病義診來函請寄上海白克路同春坊四十七號敝局辦事處

沈善樂啓事　鄙人家傳秘方一種爲先祖之大內治遺精早洩忘健不孕一切腎虧諸疾服後能使精關强固思想靈敏容顏美潤神效驚人先祖在日嘉惠鄉里垂卅年服者俱奏奇效鄙人蓮繼濟世除事誠修合外精印影圖詳細說明敬托博濟局代送函索即寄

心口疼　胃脹病　不消化　大便秘　請服紅色造福

凡屬胃腸重病經年積聚肚腹塊痛大便秘結一及小兒便綠收效迅速久服不生胃腸病等

本藥爲李炳暘先生發明官准註冊　大盒二元每打二十元　小盒一元每打十元　外埠函索不加郵費

奉天大西邊門外鴻育堂

頭痛藥　虎骨花蛇藥酒　虎骨蒸油膏

奉天大南關西大什字街　老福順堂藥店　代理店　新京天合慶　錦縣大增祥　安東益增通　撫順福利和

鳴謝　治愈鼠瘡

啓者敝患痰喘咳嗽數年久之經服奉天濟陽縣胡同濟世藥房梁宅咳嗽藥三料除根又甥女三年鼠瘡服鼠瘡藥兩料亦愈特此鳴謝　奉天日本站千代田通裕達銀號經理　吳博泉啓

精益　奉天城內鼓樓南路西

抗厲素（COLESSOR LENS）科學鏡片・能屏除「厲紫」害目光線、其功效遠非別種鏡片所能企及　本公司獨家經售

新學期十二月一日（奉送學則）

招生　招募學生　株式會社奉天汽車公司經營

十二月一日開始

○會社使用車輛約一百輛
○寄宿舍完備每月費用十四圓
○練習車十餘輛
○在校學生一百二十餘名
○備有有聲電影教育

招募科目　本科　修業年限三個月畢業　學費九十六圓
準備受驗科　一個月畢業　三十二圓
（給與品）制服、制帽、教科書、參考書

滿洲汽車學校招生　奉天商埠地十一緯路五五

奉天警務廳化驗　瀋陽警察廳註冊

治痔瘡藥　化痔龍膏

主治　二十四種痔症如各種痔漏大便走血奇痛奇癢濃血潰流　凡用此藥外擦痔膏痛止濃消不受困苦

藥價每料兩大袋十二付五元　半料一大袋三元（外埠匯款函購者免收郵費）

痔瘡藥膏每盒國幣一元買一盒送一盒

奉天大西邊門外南二經路分所西十二緯路門牌二十六號　張三多堂啓　函索痔圖說明付郵票三分即寄

丸見屋毛絲店廣告

鄙店開業以來價格低廉品質優良深蒙顧客歡迎購買今又運到兩洋新時衣料莊大批新穎各種衣料定價克己賜顧諸君請駕早臨

奉天新市街市場北門東入口　丸見屋毛絲店

代握現治淋劑之最高權威的　德國梅濁尅星　淋病斷根新法

▲迪那博士發現透膜殺菌法　▲全世界醫師始得淋病根治藥

淋病的球難滅已成全醫界的難題、要把淋菌巢窠醫好方才成完全淋菌斷根、淋病怎樣可以算斷根呢？也是醫師及病家所渴望的一件事然淋菌消滅就作爲淋病的治愈、而究竟用怎樣的方法、可以証明深部的淋菌確實消滅呢？醫師祗用一種深部殺菌的新藥梅濁尅星把潛伏的淋菌、完全殺盡、行了此法以後即撿不出淋菌並且沒有其他可疑的症候、大約可作爲斷根、還樣過了三月半年一年之後、再行同樣的方法、幷沒有淋菌而且經過了、良好的時候就把淋菌治愈了、還有一句話男人家已完全治愈、如不同時醫治他已被染的妻子、這樣的醫治是一點兒沒有用的

▲梅濁尅星的醫治作用

梅濁尅星係愛迪那博士耗四十年之心血經二百五十二次的實物試驗、逐請全世界花柳病院八百七十八處實驗、始告成功的淋病斷根特效藥、其藥性王道、功效的神速、可稱十全十美實爲二十世紀醫藥界新貢獻

（一）本劑有專門透入男女的深部粘膜細胞內殺盡淋菌的特徵所以服過此藥者的小便也有極其强大的殺菌力

（二）藥性和平、毫無副作用、絕非龍油劣藥之妨害腸胃障礙

（三）專治急慢性、五淋、白濁、婦女、白帶、膀胱炎、尿道炎、等症有靈試靈驗的特效

▲德國威爾鄧藥廠鄭重監製▲　▲梅濁尅星說明書函索即寄▲

▲大連▼華泰▼營口▼奉天五洲▼安東瑞祥泰▼新京中西▼吉林五洲▼中西▼黑龍江中西▼錦州積和堂▼撫順南和發藥房▼哈爾濱普濟店▼四平德記

哈爾濱道外六道街口　柯爾登洋行

盛京畫報

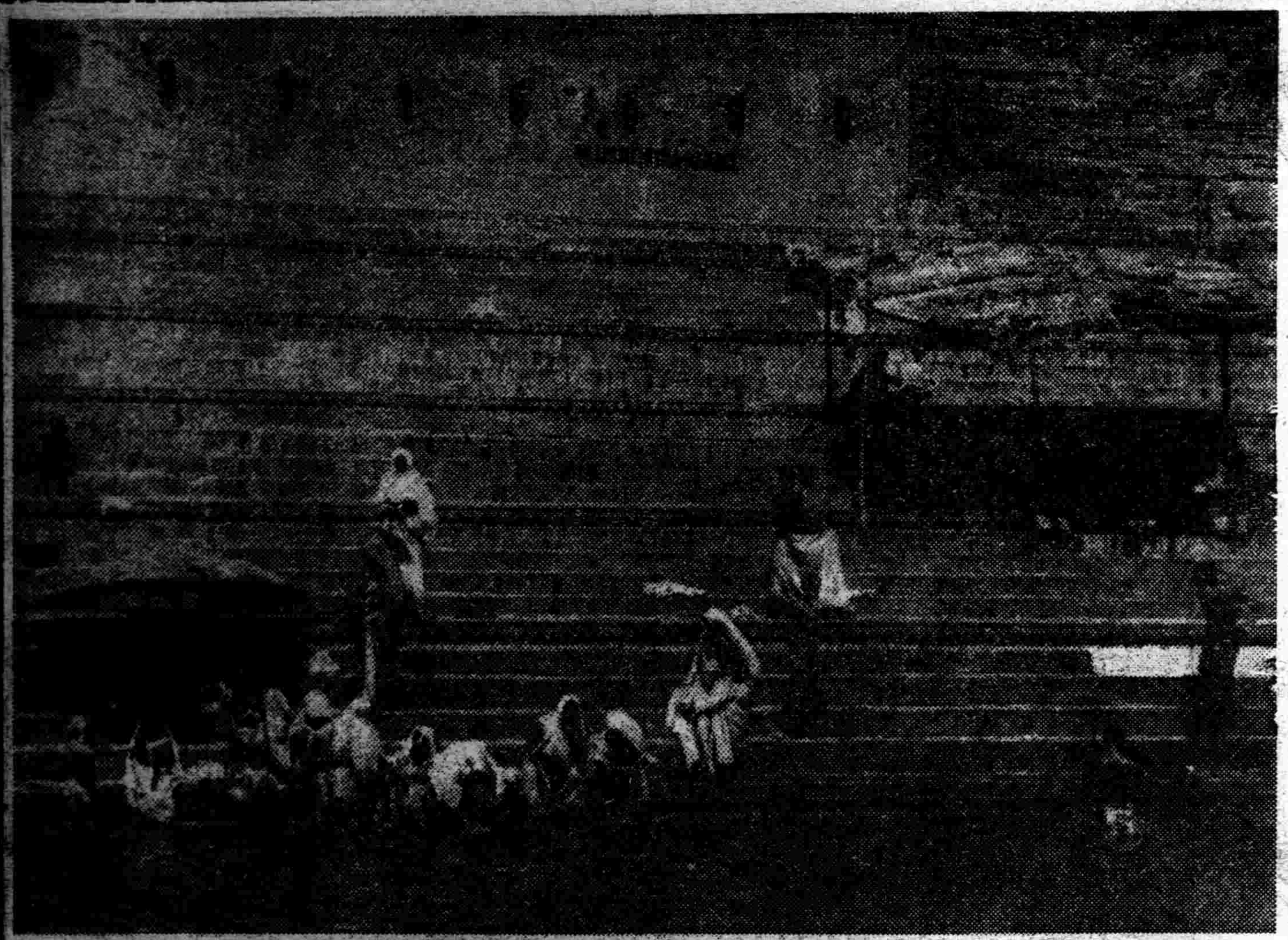

1

6

3

2

（一）（二）印度風景畫報、
（三）天氣冷了、滑冰已開始了、（新京大同公園）
（四）新京牡丹公園冬景、
（五）日文展作品（題目煙火）
（六）日議會制度調查會開幕、

4

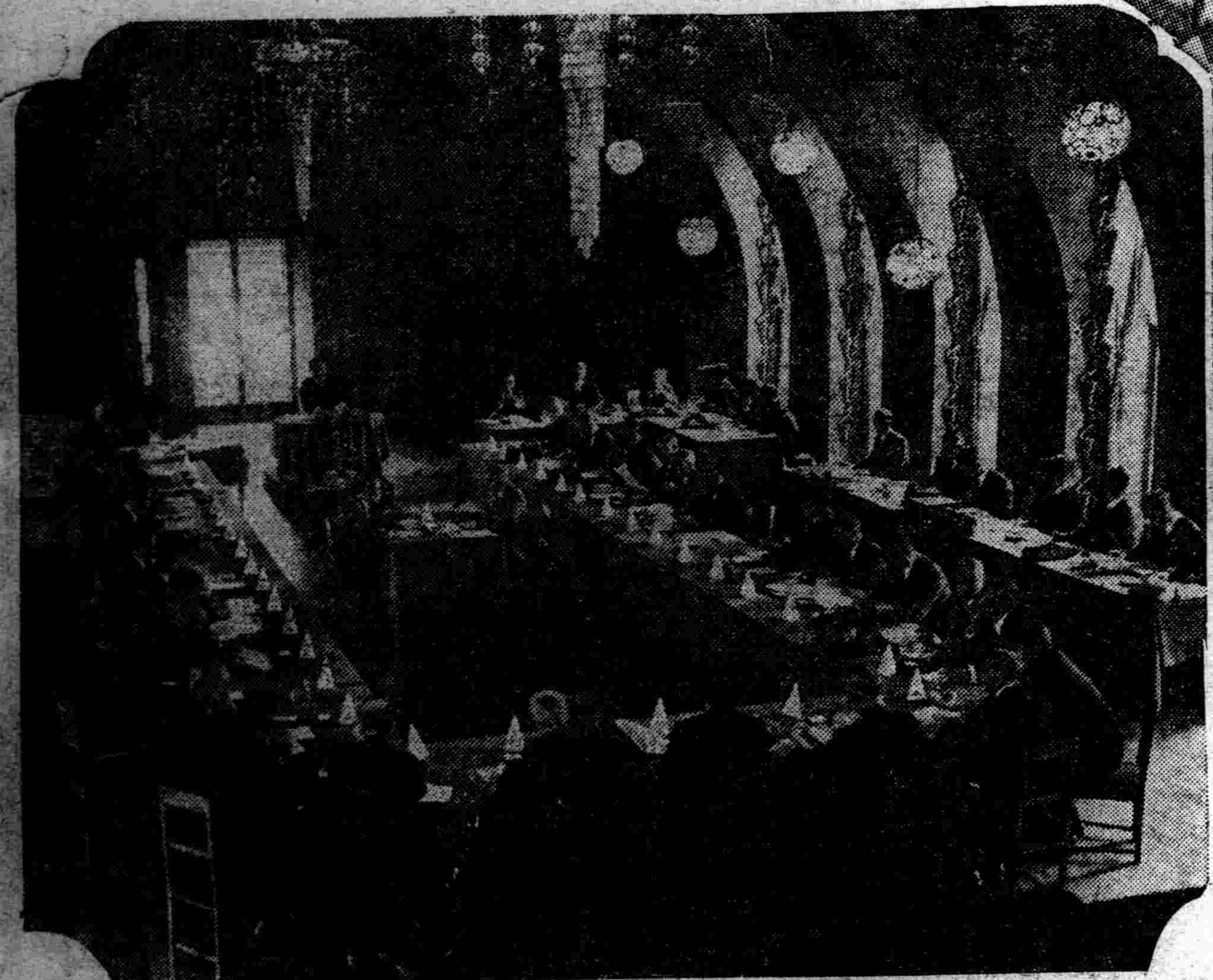

7

5

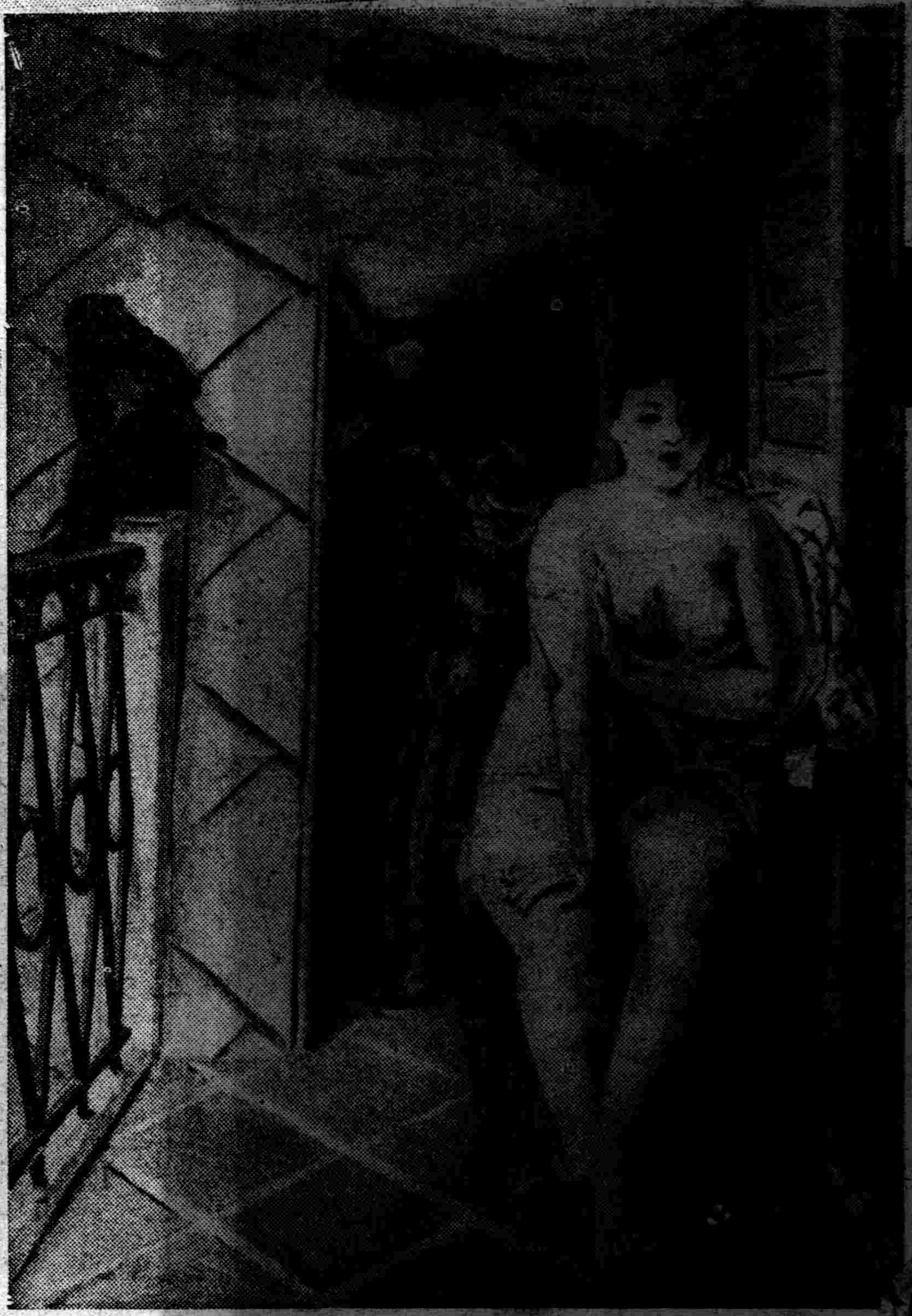

唯一無二之良劑愛表斯

想要益壽延年、須謀體健神足、謀體健神足、當先立一優良之營養狀態、爲求營養佳良、自必從堅固胃腸着手、堅固胃腸之良策、除服用愛表斯外、殆無萬全良法、蓋愛表斯爲强力之維他命B酵母製劑、有强壯胃腸組織之力、食慾得以增進、能刺戟組織細胞、新陳代謝因之旺盛、是以求營養佳良之根本問題、籍愛表斯可得而解決矣。

病者虛弱者如能深識愛表斯、可謂得其良友矣、凡病者弱者、大多胃口不開、食量減少、時或便祕、時或下泄、如此則體內之營養素取得者不足補充其消費、是必體力日衰、病勢難即挽回、而弱者異形加弱矣、若謀補救、當首推愛表斯爲唯一無二之良劑、此不外本劑具有豐富之維他命及其他營養素耳。

家庭育兒者備有本劑、可得安心無慮、蓋小兒疾病中最多且最危險者、莫過於消化不良症、尤其在初夏盛夏時節、本症最易發生、先則大便回數增多、或嘔吐發熱、食慾減退、精神不安、後則大便帶水、混以粘液、色綠而發惡臭、若治療稍遲、致引起中毒症而危及生命者、乃所見不鮮、是以小兒於病時、或非病時、能常服用本劑、不但預防患之未然、更可治癒已患病症。

愛表斯

エビオス

全國各藥店均有出售

錠劑（三〇〇錠…日金一円六十錢 / 一〇〇〇錠…日金四円八十錢）
粉末（一〇〇瓦…日金一円七十錢 / 二五〇瓦…日金三円五十錢 / 五〇〇瓦…日金六円）

愛表斯之効用也如是

根據營養學上之研究、以及多年臨床上之實驗、吾人體內如缺少維他命B複合體時、則胃腸之動作必形遲鈍、因而食慾、營養、整腸之三機能同時低落、然爲補充此成分之缺乏、捨愛表斯莫所屬焉、蓋愛表斯俱有恢復上述三機能之偉力耳。

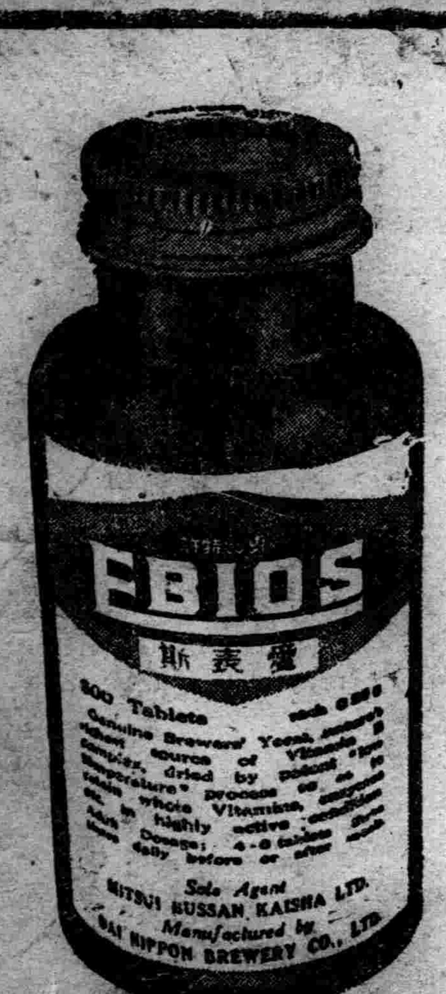

大日本麥酒株式會社

總批售處
大阪市東區道修町三丁目 株式會社田邊五兵衛商店
東京市日本橋區本町二丁目 株式會社田邊元三郎商店

馬越藥學博士創製
橋谷農學博士監製

三塔牌化粧品

總批發　奉天　柏內洋行

淋病散

敝藥房發售治淋病之淋病散、歷有年所、效果顯著適確者徵諸多數實驗全愈者、可資証明、此外絕無類似藥之淋病散服下三小時前後效果便可顯著（每服　兩圓）

因效果卓著而暢銷之淋病散一服藥效力。服用者咸能証明其偉大。

奉天小西關大街　一服藥發賣老舖　高橋春榮堂

電話五一九二番、振替口座奉天二三七五番

三井茶園製日東紅茶

品質優良　價格低廉

三井洋行發售

特約代理　清光洋行

奉天春日町三番地　電話二二六三番

無奶嬰兒苦　缺奶母自愁

華氏下奶藥

生乳良藥　乳來精

產後娘缺乳　請服乳來精　生乳最穩妥　精來似湧泉

總發行　陰華大藥房　奉天小南門裡大街路東　電話二一九一三號

每瓶大洋二角　外埠加郵

外埠代理店　大連德記參棧　德記西棧　康德記　華泰藥房　安東東益增　逸弟兄藥房　瑞麟泰兄弟藥房　大生東　老天祥二支店　本溪祥豫昌　千金寨信仁堂　新華藥房　益和謙　新京五洲藥房　中西藥房　耀庭藥房　中法藥房　泰和藥房　吉林五洲藥房　中西藥房　天益堂　新民大德藥房　公主嶺三合德　范家屯天德生　錦縣惠濟藥房　任氏藥房　鐵嶺致和藥房　廣生堂　和發久　廣增福　義和堂　遼陽西咸春堂　江省五洲藥房　海城素恩藥房　蓋平金城藥房

奇效如神

對百萬之小兒病魔軍　可與總攻擊　有起死回生之效　故小兒之痙攣硬直假死病等　一粒即能甦醒　能絕滅一切之病根　更能恢復小兒健康　正如文字所述誠爲育兒藥之奇應

請在此時服用

·疳蟲、受涼、發熱時　不吃奶哭夜時、抽風時　吐乳、青便、解毒　發疹時、消化不良傷食　及先天不足之小兒等

小兒良藥　樋屋奇應丸

藥價　二十錢　三十錢　五錢　二円　五円　十円　外貨用包一円

發售處　大阪天滿橋　樋屋合資會社

總經理處　大連浪速町　奉天加茂町　哈爾濱八站南馬路　日本賣藥株式會社

11-C-10.

亞咖單林

亞咖單林此藥專戒烟並無痛苦。斷癮神速。保無洩瀉。精神加倍。潤腸開胃。養血安眠。烟癮深淺。限日戒斷。不再思食。吸用此藥膏戒烟時。照常吸烟。每於吸烟後。隨即吸藥膏。（亞咖單林）一口。不悞公事。照常辦公。茲將戒出烟癮日期開列於後。每日吸烟一錢以下者。用藥一料。七日斷癮。每日吸烟二錢以下者。用藥二料。十四日斷癮。每日吸烟三錢以下者。用藥三料。廿一日斷癮。每日吸烟三錢以上者。按烟量加藥定奪。此藥能戒絕吸者。見烟後厭。能使吸者自厭。且烟毒每日隨大便逐漸漸降下。不傷元氣。癮除後斷癮除

各代銷處　新京泰和祥。哈爾濱協天西藥房。安東益增達。三江省德慶宏。延吉全泰恒。奉天恒濟堂。吉林三益堂。錦州仁濟藥房。黑河實興隆。熱河廣濟堂。營口洪春堂。龍江世界藥房。各埠縣鎮均有售處。函購原班寄上。不收郵費。

日立柱上變壓器

價格低廉·納期迅速　構造堅牢·性能卓越

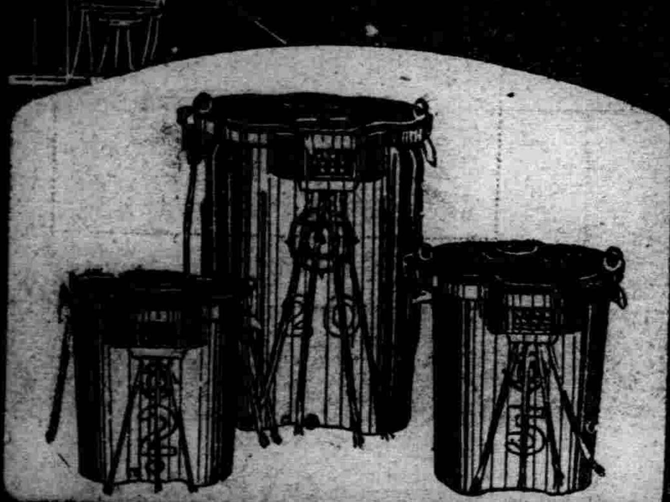

日立製作所　大連·新京·奉天

本行自製　電刻夾銀盾　美術五彩画屏　名勝風景屏　光彩透明　画工精細　餽贈親友　無上佳品

大競賣照碼六扣

奉天城內中街　萬年聲表行

胃痛!!

胸痞、欲嘔、起噯氣——有這樣症狀，的確是有腸胃障碍的憑証。此時若加適當的治療，不至於大事而可癒好，倘若輕視，而放置則漸成慢性，終至悔而不及的窮地。

慢性胃腸病宜用愛臍

腸胃病一旦成了慢性，腸胃內壁發生皺爛，每遇食事，即受刺戟而覺激痛，又起瀉痢等々。至此治療很不容易，且有誘發胃癌，胃潰瘍之虞。對於患腸胃疾病，尤其是慢性胃腸病，祇好服用切實有効的治療藥愛臍吧！愛臍能夠整頓腸胃病的原因腸胃粘膜的變態，對於病衰細胞賦給活力，促進全機能健全的活動，故對於●食慾不振，胸痞，欲嘔，噯氣嘈雜，●常有瀉痢或過軟，便混粘液，血液，膿汁，●腹部膨脹，咕嚕作聲，放出臭屁，下腹痛疼，●雖常食滋養物，亦沒有補及血肉，因此身體漸趨衰弱，●氣虧精衰，面色黃萎，神經過敏小事發怒，●稍或喝酒，便起痢瀉或疼痛等々病態，患這種病應當着吃愛臍藥，必定身體自然轉好恢復美善的健康吧。

藥價

專治胃·腸病宜用愛臍（粉末）　三服裝　二十錢　四日分　七十五錢　八日分　一圓五十錢　十七日分　三圓　四十五日分　七圓　特製三十日分　五圓

專治胃病宜用健胃愛臍（錠劑）　七十五錠裝　五十錢　百六十錠裝　一圓　三百四十錠裝　二圓　千錠裝　五圓

各埠大藥房均有代售

總發行所　順和公司　大連市山縣通一丁目　振替大連三七五五番　電話七六〇八番

本店　大阪·支店　東京

染白髮紅毛之靈液　那伊斯

各界淑女諸位啊！你們赶快購買靈液"那伊斯"染髮吧那麼着你們的頭髮、一定倍舊加增美麗光澤、永遠不知老態。

定價　試用瓶金四十錢　小瓶金五十錢　大瓶金九十錢

本品附有華文說明書各藥房均有發售

濟南曲水亭記 (林伊)

到過濟南的人。說起山。差不多都到過千佛。龍洞。興隆等地方。說起水。差不多都到過大明湖以及趵突珍珠。金線。黑虎諸泉。但是很少有人知道曲水亭這個所在的。間或知道。也很難道出此地的美妙。

說起曲水亭的可愛處。一言以蔽之。曰幽雅。有一種美學上的所謂『靜美』。亭旁百花洲之南。在省府西北隅。

因亭枕曲水。故名。關於亭的樣式。與我們平時所見的屋宇。無大差異。亭左。有小門。由平石橋通行道。亭北除極矮之基石。直上至椽。皆玻璃窗。曲水繞窗而北。水清淺。亭主取此煮茶。以享遊客。來這裏的遊客。年紀大半是三四十歲起碼文質彬彬的有閑階級。那長袍馬褂的衣飾。同古色古香的亭裏的一切擺設。都來得非常調和。這種幽雅的情調。倒有點像北平的濤瀾堂。南京的秦淮河。不過沒有清唱的鼓姬。而是圍棋數局。聊助興趣。

夏午秋夜。更使人覺出它個別的美。盛暑的夏午。如果你不想睡的話。最好到這里坐坐。吸袋水烟。品着清茗。再找一個對勁的。下一盤圍棋。不祇沒有蒸人的暑氣。更聽不到那喧嚷的市聲。除了丁丁的棋聲。應和着窗下的淙淙流水。等到一盤殘局結束。冗長夏午不知不覺地過去了。

至於秋夜。那更有說不出的情趣。微風蕩着拂窗的柳線。細波搖晃着入水的燈影。濱畔的搗衣聲里。還夾雜着一片清脆的笑語聲。要知道『水邊多麗人』浣衣的也多是少女少婦。你可以一面品茗。抽烟。下棋閑談。一面在欣賞她們蓬鬆的秀髮。那輕舉的皓腕。夠了。就這一些已經很可以把你一天的疲倦和塵俗。掃個乾淨。

還有一點是此處與別的名勝所不同的。在千佛山大明湖。一到嚴冬。便一無足觀。終日不見個遊人的蹤影。然而在這里却一如往日。偎着爐子。一樣品茗下棋。抽烟閑談。看着玻璃窗外翩舞的雪花。飛入小溪。寂然而逝。嘿！又『別是一翻滋味』了！

金陵覽勝 秦淮河懷古 (3) (王顥)

六代風光無問處。九條煙水但凝愁

在船頭擺列有八張籐椅。靠近船尾。還舖着一張小小的鐵床。正中艙安放着可容十人也圍坐的圓棹。在這船上。不但可以品茗閒話。小飲詠詩。並且還可以大會賓朋擺宴席哩。舟子二人。打手巾。沏茶。點香烟。態度謙卑。甚顯出小心翼翼招呼買賣的技能。遠處船上。燈光閃灼。從窗口射入淸淸的碧波上面。有如萬道銀蛇一般。兩岸的旅舍人家。也不時從窗裏透出燈光。我們在船上。可以窺見在燈下枯坐無聊的金陵少女。因爲現在在秦淮一帶。有不少新興的暗娼。上面所說就是這些暗操可憐生涯的女子。

船蕩開去。我們漸漸到了秦淮河熱鬧中心的復成橋了。遠遠的望去。果見濤艇鱗集。歌聲喧嚷。絲竹之音和嘻笑之聲亂成一片。也祇有在這裏。可以想見當年繁盛時代的餘音。鄰近的畫舫中。有的有不少的面色蒼白的少女。背立在暗黃的燈光下。寂寞的瓜子臉上。現出勉强的神氣。放開了歌喉。在遊客的笑謔聲浪裏唱着生之哀歌。在我們別具懷抱的人聽來。一點都不起美感。嗓音那樣的沙沙。聲調那樣的生澀。好像在背書一樣。並且這船裏唱皮簧。那船裏唱小調。顯得空氣非常不調和。可是看看那些船裏的俗物們。却是氣勢洶洶。如恐不及的樣子。我不禁凄然的笑了。(未完)

送癖詩 (王采澄)

余弱冠讀書時。左股生癖疾如掌大。百藥不效。迨年及知命。購藥水搽之。股際愈漏而肘復生。又爲患二十年矣。因作詩以送之。

癖與吾爲緣。相從五十年。弱冠即依附。老仍與周旋。百病皆可却。渠獨佔優先。始方伏股際。纔乃效鶯遷。穴巢踞兩肘。藥石砭難全。豈以終身託。痛癢相關連。誓與偕白首。毋爲秋扇捐。胡爲揮不去。抵死與糾纏。謂非心腹疾。愈否聽自然。豈知微生物。仗勢濫行權。頡哥如蠶役。慾壑殊難塡。飽吸民脂膏。私橐倍官錢。癬蟲有如此。吮血及滴涓。奇癢類苛政。徹夜失安眠。手不停搔爬。心更受熬煎。精神與皮膚。痛苦難言宣。無人嗜此痂。老朽復誰憐。今特與爾約。速去莫遷延。舍此雞皮叟。俾得全所天。至誠豚魚格。癬蟲其聽焉。負固如不屈。毒射絕遺傳。

清八書評 (十九) (觀滄)

▲包世臣

包愼伯著藝舟雙楫。自命肆力於北魏。草書以二王爲歸。其實包之草書。乃學昇仙太子碑及傅青主。論其書中。無一語及此。蓋自秘也。

吾見孫過庭書譜眞蹟後。而知包愼伯之寫書譜。全無相應。因其所見僅墨拓本。安能知吳郡之妙乎。又予收傅青主書頗多。眞行草稿篆隸大小皆備。中有一種臨二王之帖。乃包所宗者。居然貌似。但傅書瘦健。包書肥鈍。予有題包愼伯書白眞眞卷後一詩。附錄於此。每觀安吳書。便憶道州語。終身學北碑。平直無些許。藝舟尊懷寧。同時少所與。自謂宗二王。意若輕虞褚。實則學眞山。更兼武氏女。良工不示人。安身立命處。乃我發其藏。玄秘可列舉。可憐學包人。於包求機杼。(未完)

訪屠翁之墓 (一) 播磨楢吉作 (雨田譯)

是微陰的秋日。雖說是秋天。然而是俄京彼得堡的秋。所以吹着微冷的風。

我搭上駛往伏爾柯夫(volkov)的電車。在終點下了車。到這一帶。早已是俄京的市梢了。人烟旣稀。像在都市中心所見的大建築也見不到。一切都給人以郊外的印象。從電車的終點稍走幾步。就到有名的伏爾柯夫墓地的大門前。聽說這門算是彼得堡著名的建築物之一。

墓地在靠街略微縮進一點的場所。去墓地的路上。有一家石匠舖子。攢進了墓地的大門向左邊走。那裏便是一個普通稱爲文人塚的區域。這一個區域。位在大墓地的西北角裏。這裏。正如那名字所示。排列着近代俄羅斯有名的文豪詩人的墳墓。石碑的形狀也是各種各樣的。也有像我國(日本)的似地在直立的石碑上安置半身銅像的。也有是長棺型的。這一個區域雖沒有左邊的那麼廣大。石碑的數目倒好像有許多。從安眠上蒼鬱茂密的樹蔭下的許多詩人文豪中舉一舉重要的人物看。就認出像俄國評壇的先驅者白林斯基。杜勃洛柳蒲夫。皮薩萊夫。安寧斯基。斯加皮契夫斯基。波萊威。米哈依洛夫斯基之類的第一流文藝社會評論家。作家茄爾辛。烏賓斯基。萊顯托尼訶夫。利金。萊斯訶夫。詩人奈特生。奧琿萊夫斯基諸人的名字。這些作家詩人。是我們曾經從文學史上或因爲直接讀了他們的作品而常常記憶着的人們。此外。還有許多二三流文人的坟墓。

自從一百年光景前(一八四九年)白林斯基埋葬在這裏以後。這文人塚就被選爲文人學者的埋骨之地。擅自取了pantheon(名士記念堂)之名。白林斯基故上用大理石彫成的十字架。成了一個目標。白林斯基的旁邊。躺着皮薩萊夫和杜勃洛柳蒲夫。杜勃洛柳蒲夫的墓用花崗石築成長棺型。青年詩人奈特生的故墓。小小的石碑上安置有半身銅像。我站在排列着的石碑前面。通看一個個的碑銘。又一個個對他們行目禮。碑面上看得出有某年某月來訪的某人某人。爲紀念省墓而留下的或是短短的感想或單是姓名的墨水或鉛筆的痕跡。(未完)

寫生 (二) (子敦)

是公餘最好消遣

若果所取的材料比較複雜。在一個短時期內寫不完。擱下。隔日再繼續下去也可以的。但每次的繪畫時間。須定在相同的時候。如第一次是在上午開始的。以後都須在上午繼續工作。因爲上下午的光綫不同。物體上所呈顯的明暗自然也不同了。這對於繪畫有根底的人倒沒有多大的關係。但對於初學者。却有因光綫不同。同一的畫材會現出各種不同的現象的困難來。

其次。如要着色的話。除了以上各點。還須注意到畫材的色調。如是石膏像或磁器等類的東西。因爲它自身是白色的。若擺在白的背景上。便難以顯出物體的凹凸來。所以畫材和背景的顏色須十分分明。同時還要諧調。比如所要畫的是白色的磁盆。盆內盛着蜜橘和蘋果。爲要顯明其色彩。可用一張淡藍色(即湖水色)的布襯在背後。因此可得各物的色彩的最鮮明的印象。

要着色的畫。先用木炭。依適當的構圖。將大體的輪廓描在畫紙或畫布上。畫好了。將木炭的重灰。輕輕掃去。(有繪畫根基的。往往不用木炭。直接就以油畫筆。蘸起顏色來描輪廓)再就照原物的色彩來一筆一筆塗上去。在素描(只用木炭畫而不着色的)上。當然是用木炭來描光的濃度或陰影。但在色彩的描寫上。那就須以色調的對照來表現這些部分了。

無論是素描或色彩描寫。除了『光暗』『色彩』須注意之外。還有物體各部的比例是絲毫不能忽略的。我們常見市上的廣告畫。往往一頂帽子戴在胸膛上或手臂長過了兩腿的怪現象。這些都是由於不注意物体各部的比例的緣故。

一粟子 (七卅) (儒丙)

我豁出去了。即或吃完了就死。我也得先吃這塊牛肝。須知這是一切生物天生的正當權利。到了必不得已的時候。無論怎樣。也得顧吃。那末死在眼前！

我一口銜了這塊牛肝。也顧不得和老魏親近。便一直鑽在桌子底下。還作出一種護食的威聲。嗚嗚的護着這塊牛肝。生恐有人來奪。其實我這不是瞎鬧嗎。

無論誰。如果想奪我的食。不是易如反掌麼。因爲我是將及滿月的一隻小狗！

論天理。論人理。我這行爲。不算不正當。因爲我太餓了。可是這一來不要緊。不但屈先生屈太太被我得罪了。連小禿子小銀子也都紅了眼。好像這塊牛肝。不應當落到我的口裡。應當先儘讓小禿子。尤其使屈先生屈太太臉上掛不住的。就是老魏這宗行事。未免太侮辱人了。可是事實具在。也是無可如何。

這時老魏笑了。

『哈！哈！哈！你不是說牠不吃東西嗎。看見了沒有！我喂牠。怎麼就忙着搶去了？』

屈先生臉上一紅。也許他萬沒想到老魏會有這麼一手兒。呆了半天。搖了會子頭。還是說。

『怪！怪！怪極了！這狗眞怪！連牛奶都不吃。怎麼今天見了你的牛肝倒吃起來？怪！怪！』

『一點也不怪！』老魏說『方才我一進們』就見小禿子和一羣野孩子。在那里挫磨這狗。牠又餓又受挫磨。能胖嗎？

這時屈太太不答應了。

『大兄弟！你這不是狗拏耗子多管閒事嗎。管寬了那兒叫倖去？我們的狗。我們想喂就喂。想不喂就不喂。就便把牠餓死。可干你什麼事呢？』

老魏見說。冷笑了兩聲說。

『喝！喝！你們的狗？如果當眞是你們的狗！嫂子！那我還拏肝兒來喂牠嗎。』

『不是我們的是誰的？你說！你說！』

研究 歸本『水經注』(二) (孟森)

戴本三十一卷第十九葉第四第五行。故聖賢冢墓記曰。『南陽葉邑方城西有黃城山』。戴案『聖賢冢墓記。原本及近刻並訛作地理志。南陽葉下云。『有長城。號曰方城。』更無此文。又邑字訛在方城下。今據歸有光本改正。』此條趙有釋云。『全氏曰『按漢志曰。葉有長城。號曰方城。未嘗云黃城也。是注所引。或別有一地理志。』』一清按。寰宇記引此文。出聖賢冢墓記。合全趙兩說。已將地理志可改聖賢冢墓記。考訂分明。至邑字移在方城之上。乃據文義小小推敲。戴所優爲。不必定藉震川指示。此王又三十二卷第五葉第四行。『又西北分爲二水。芍陂出焉。』戴案。『原本及近刻並脫芍陂二字。今據歸有光本補入。』趙本增。朱箋刊誤云。『二水下落芍陂二字。』此芍陂二字。從下文細辨。自可意添。趙已添而戴必用歸有光爲掩飾。此王氏有疑於戴說者二也。

又第十一葉第四行。『施水自成德。』戴案。『原本及近刻並脫施水二字。成德訛作城父。今據歸有光本改正。』此據文趙本於此。其朱箋刊誤云。『自上落施水二字。』此據文淺補之。其釋則云。『靈淸案。城父當作成德。此是行間斷爛。後人塡補。見有成字。遂疑即上文之城父。而遽奮筆書之。眞靈氏之枉屈也。』據此則趙固深切言之。戴一向竊趙。一向用趙冒爲原本。今用趙而不冒原本。凡所謂據歸本改正者皆同此例。然乎素盡竊趙本。豈至此忽然不見。必託歸以掩其襲趙。此王氏有疑於戴說者三也。(未完)

菩薩蠻 (愼生)

爐烟裊裊搖金縷。水紋牽動鬟雲皺。黃鳥立柔枝。相依不肯飛。珠簾江上月。露透弓鞋溼。玉蓋接寒潮。相思羅帶飄。

朱樓春夢那堪憶。闌干倚徧嬌無力。玉筋濕衣襟。秋深聞暮砧。流連還自惜。斷續泉聲咽。落葉冷烏啼。遼陽殘夢迷。

凍死急救法 (孫耀宗)

時至冬季。氣溫每易劇然低下。而將吾人體溫奪却。以致假死者。又多因無救方法之常識。而誤傷生命者有之。良可惜也。『蓋因一般人。偶遇凍死者。必急移入暖室。而烤其軀。希以淸醒。殊不知如此反致呼吸停止。生命不保者。實屬不鮮。』有念及此。而擇凍死急救法之簡單而易操作者。述之於下。以備臨時救治時之一補助焉。

當發見凍死患者。宜先置於不暖之室內。以雪或法蘭絨長時間摩擦全身即可。然後行人工呼吸。『尙有欲暖患者之目的。有時最初可行較外氣稍溫暖之木浴』。若此至患者稍醒覺時。可每次與少量之冷酒精劑爲興奮之目的。次與微溫之茶水或珈琲。其後使臥於不暖之床上。覆以輕被如至微得運動手足時。則繼續運動之以謀體溫之發生可也。總之决不可急移於爐火之傍。須漸次暖之爲要。如有以急溫身體之故而發皮膚潮紅。有灼熱感頭痛視覺障碍時。仍須即時移於冷所。再以雪摩擦全身即可。

回憶 (魏蘊石)

是太陽剛落在地平綫下的時候。在天的西盡頭淡淡地留着紅色的夕照。藍晶晶的天上並無一點兒雲翳。俠—是公餘了。流覽着秋色走到村南一個較高些的山上去。無意的在視綫裏對着幾處—山陬裏。疏林裏。炊煙漫繞成了的輕輕氐淡雲籠罩着山村。啊！最遠處隱現着是他的故鄉！不由的心神隨着一行一行的歸雁向故鄉裏飛馳着！天慢慢的暗下來了。利剪一般的秋風一時比一時臨得起勁。刷刷地剪落了林中的黃葉。枝頭上棲着的小鳥緊緊摟着雙翼。斷了三春時代的淸歌。到呈出幾許的憂悒！颼颼地摧殘着大地上的衰草。深藏在草根下的秋蛩。在悲悲切切的哀鳴着。晚歸的人們—覺着這殘苦的風。吹在臉上涼得難禁。他們都向家門裏緊緊地走着。俠的神靈兒却飄渺渺地到了故鄉。被故鄉裏的一切給鎖住了！他忘了他是一個他鄉的遊子。他不知道他是在迷蕩着在秋風瀟瀟的山頭上了。在他的腦海裏澎湃着一幕家庭的愛潮！

是回憶着一個春深的早晨。在鶯歌百囀的聲音裏。他洗完了臉。太陽的光射過了玻璃窗。照在人們的臉上。逗了一層微笑的容光。他躺在母親的懷裏。讓母親不住的吻着他的手。看着她對着粧臺梳着光鑑人影的長髮。她—穿着淡綠色的中衣。散着褲脚蹭着肉紅色的袂襪。配着青鞋。粉紅色的襖袂高高地挽着雙袖。露着白而肥的雙臂。不住在頭上一起一落地忙着。那尙含有處女美的雙眸。在鏡子裏匝着他微微的笑。

『俠—』地笑着。慢慢的說道。『俠—把籠子裏的麻雀放了吧。那一切的動物。都是和人一樣呀。沒不過牠們因爲知識的簡單。有人們的勢力大。才常常地受人們的無理殘害和欺弄。你今把牠囚在這裏頭。牠一身死去猶小。牠的子女們無人哺育不得餓死了嗎？俠把牠放了吧？』說完了匝着鏡子裏的俠。(未完)

短簡 (李厚庵)

致周文孝先生

閱前報載有周君大作。『撫松東山砲台長聯』。寫景歷歷如繪。心折無已。惟末聯有『由升堂文經武緯先賢遺愛』等詞。按對仗固極工整。然由君現雖屆古稀之年。仍健在。似與事實稍有不符。不佞與由君同里。今夏省親。確知由君並未作古也。非敢對大作妄加雌黃。然愛護鄉賢。情不自已耳。幸望勿怪。

九星日鑑

東京市本鄕區湯島四丁目高島易斷講究總本部

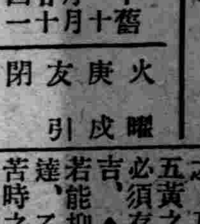

十一月廿四日 舊十月十一日 火曜 庚戌 友引 閉 室宿

▲一白之人、雖知有益、但資力不足、無路之日、辛壬癸吉、▲二黑之人、愼勿齷齪、自重將事、希望終成、乙丁未吉、▲三碧之人、動作急激、歸於失敗之日、遷移旅行吉、乙丁壬吉、▲四綠之人、怠惰不能奏功、忍耐勞辛、勉勵爲之、乃屬穩當、丙丁壬吉、▲五黃之人、雖有確信、但一切必須存再考慮之餘裕、未戊乾吉、▲六白之人、運氣大佳、若能抑止大望、自有相應之發達、乙未辛吉、▲七赤之人、苦時之經驗、乃大有效力、此日宜不屈而進、未庚辛吉、▲八白之人、忍耐乃福神光臨之母、忍耐努力、大吉、未戌乾吉、▲九紫之人、發奮則諸事如意、可以進展之日、乙丑寅吉、

四經路 七緯路

瀋陽電影院

每日二時・五時・八時・三場

古城末日記

雷電華公司名貴作品・七千餘人合演・

▲驅囚於場、屠殺比賽、決死敵命、老少無論、爾我相鬥、貫胸斷臂、
▲人肉市場、鶯鶯燕燕、慘受鞭策、生死莫論、孰無爹娘、孰無妻女、

▲火山爆發 海嘯陸沈
▲火焰沖天 全城火警
▲巨廈傾塌 交通斷絕
▲神號鬼哭 古城末日

最後一天

優待票 樓下……三角 樓上……五角
普通票 樓下……五角 樓上……八角

死盡！焚盡！塌盡！慘極！駭極！悽極！

古城之末日

大西關大街……滿電三二七八

天光電影院

今天開映

一九三六年度新星 張雯 驚！喜！

姚萍 英茵 主演 李美美 蕭英 張振鐸

新人傑作 值得注意

花花草草

畫面新穎 演出深刻

片內穿揷使人情動的

流行評戲 評戲紅伶 芙蓉花 參加演唱

花爲媒 字正腔圓 唱作俱佳 名聞一時 實堪注目

悽惋的故事！動人的表情！幽麗的畫面！新穎的鏡頭！

同時加演 火中救美 巴斯祈登主演

南市場

東安電影院

(時間)二時 五時 八時 (票價)一樓下角 一樓上角 正座二律

今日開演

明星公司有聲對白鉅作全部十二本大一場演完

空谷蘭

胡蝶 高占非 宣景琳 嚴月嫺 (主演)

寫盡了人生途上的離合悲歡！述盡了戀愛場中的苦樂辛酸！

慈母斷腸 稚子飲恨 刺心泣血 哀絕寰宇 親子夫妻 天涯咫尺 銘心刻骨 慘不忍聞

下期放演 聯華出品 新女性 阮玲玉遺作 有聲歌唱

今夜 ☆ 二十三日

☆逢此佳日・君宜到斯塔來跳舞！

祝新嘗祭 特別十錢跳舞會

★下午六時起全舞星三音樂隊大熱演！

★請您大駕早臨！

斯塔跳舞場

多用腦筋的人 “應該吃什麼東西”

打破燐酸過重論的 貝內狄特博士的研究

學者、教師、學生、辦事員等都以腦筋爲唯一的資本。腦筋倘如不好、不但難以立功、再進一步說、度其一日的生活、也不可能罷。雖爲聰明的人、也因記力減退腦力頹唐、而難爲備的時候、也不爲少是何故耶。大槪因運動不足、都市的刺激、吃用煙酒的多而起的

腦筋的過勞 因受天候的影響、而致新陳代謝一層緩慢、結果腦精力的補給不敷於其消費使之然也原來腦質的成分、以燐酸和鈣爲主。所以向來的營養學者一致主張謂凡營腦筋勞働的人、宜多食魚肉尤以連骨也可併食的小魚或乾魚爲最適合等論。可是對此、有美國的凱內基榮養研究所長貝內狄特博士最近發表與前說相反的新學說。據其結論大致謂腦筋勞働者所需的精力比較筋肉勞働者、極爲少量例如一個大學教授的家庭所備的婢女、爲淸掃主人的書齋於三分鐘間所需的精力、可抵該教授爲念一點鐘書所需的精力。

實驗的結果 一點鐘間爲作過劇的精神勞働、如有花生米的半個、或白糖的一公分、或麵包的一公分半所供的精力便够了。要之、專作頭腦勞動的人務求少食、食且使易於消化、同時疏通大便、夜取安眠爲要。尤如運動不足則腸胃機能消化、吸收、排泄等諸作用、易陷呆鈍故有以輕減腸胃

補給滋養物 負担的必要倘如不然、身体的抵抗力次第減去、終患强度的神經衰弱、而易併發肋膜炎或肺結核。近有頭腦勞働者用作榮養劑而好評嘖々中的黑菲菌劑「若素」。如服用本劑、則其中所含的多種

活性的酵素 先對消化管壁細胞發生効力、使之活潑運動、吸收及排泄作用、因之漸趨良好、結果大便整頓、新陳代謝旺盛操勞稍過也不覺疲乏。此外「若素」內豐富含有的肝糖素、硒基酸、均變爲全身的榮養、萊精鈣等充作腦神經的榮養分各盡各的職能。在此所欲特記的就是精力原素肝糖爲作身体的榮養、必須有維他命乙來作幇助。幸而「若素」的主成分黑菲菌所含有的維他命量堪稱在一切生物中首屈一指、所以本劑對於精力的補給上最有効力。

腦溢血的預防法

醫學昌明、衛生思想越進步、如腸傷寒、赤痢、肺癆等疾病越減少下去、反而腦溢血病、獨有年增一年的傾向。尋其原由、人的生活越趨複雜、身神的運用越陷勞碌、結果新陳代謝失其自然、甚至招來動脈硬化及高血壓等危症吧。「若素」除含拯救疲勞的維他命B、克利可根等以外又含助長新陳代謝作用的各種酵素、而有根本預防動脈硬化症血壓亢進症之偉效。

榮養不良的兒童 學業成績也不好

普通的小孩、對於食物的愛惡、尤爲顯著的。因爲知覺能力尚未十分發達、故往々祇就其香味或色彩、決定對於食物的愛惡。然較之更多的就是因內部的機能障碍而自然發生愛惡的衝動的時候了。此時勉强給吃不愛的食物、便有發生瀉痢的危險。如

偏食成習 必能榮養衰退、不但易患結核或神經障碍、且因自然治癒力也很低下、故使疾病纏綿不治。關於兒童的榮養、和學校內的成績、據東方著名榮養學者藤卷博士、就東京市小學兒童一萬五千名爲調査研究的結果如下

一、榮養甲成績甲三八%
一、榮養乙成績甲三二%
一、榮養丙成績甲二六%

試以成績甲中

榮養甲的 定爲一〇〇%、則

榮養乙者……當爲八五%
榮養丙者……當爲六九%

由是而可判明、榮養的佳良與否和成績的優劣適成正比例的事實。

那麽對於成績劣等的兒童給與什麽榮養分纔好呢、據芝加哥的榮養學者馬烏那博士的實驗、即使成績不良的貧困兒童四十六名於中食時給吃一種維他命乙混成的丸藥、經過一個月見其勉學成績顯著的向上學習的能率大見提高了所以判明兒童的學業成績和維他命乙有密切關係的事實。查維他命乙對於小兒的發育、是不可缺少的貴貴成分。

體質的虛弱 多因此物的缺乏而起、則維他命乙的補給上可或有懈怠。此外体力的泉源硒基酸、奴克列英、肝糖、頭腦榮養素燐酸、鈣等亦不可或缺然將這些成分使有偏食癖的小兒、從日常食物十分攝取、尤屬難事。幸而近有黑菲菌劑「若素」遂能解決向來所有一切困難。「若素」因含有維他命乙以至維他命甲、戍体力素、頭腦榮養素澱粉酵素、克利可那宰、理帕宰、以次十數種的消化酵素、故如服用本藥、則能振旺食物的消化、防止腸胃的諸種障碍、榮養的攝取也能普遍、從來的偏食癖也可自然解決。結果可使腺病体質較爲健全。

「若素」、錠劑携帶用小瓶五角(日金)、三百錠瓶(約一個月量)一元六角、一千錠瓶五元、另有粉末「若素」二月份一元六角、總發行所日本東京市芝公園十一号地「榮養與育兒之會」(振替東京一七〇〇番)本地著名藥房亦皆有售出、

實驗者通訊

痛苦異常的便秘症 竟告全癒

復縣 馮九樹

鄙人前年暑假曾畢業於鄉間中學校、畢業之後直入繁華靡麗、生活劇烈的都市大連、進一公司服務、(中畧)只因環境變遷、精神亦隨之而起變化。因之惡性的便秘症承機襲來、最初尚不覺如何、以爲再過一二日即可通便、毫不介意、每日乃勉强進行、不欲爲之工作。不料竟至四五日間未見大便、頭痛隨之而起、身體頗感不爽矣(中畧)以爲瀉劑或可治療於是服用種々瀉藥、始服雖有一時之效果、但葯力一過、便秘依然、且反加重。此後體重日減、元氣大失、肌肉消瘦、面色蒼白、氣力體力遠遜於一般常人矣。(中畧)日坐愁城痛苦萬狀、某日居停主婦極爲憐憫在附近葯局購來「若素」囑余依法服用。鄙人乃遵囑開始服用、但覺藥味淸香甜美、連服三四次以瞻究境。不意氣力增加元氣恢復下痢痊癒、百病消除殆盡、重得人生幸福。且體重大增面色紅潤實屬意外之欣慰以至現在鄙人之案頭座右、未嘗或離恩物—「若素」因感其惠、書此略鳴謝忱。

代替母乳助嬰健康衛生施設乳界稱王

森永牛奶粉

雙獅球老牌

肺病肺癆
病後衰弱
營養治療
優秀補品

腎病腎虧
神精衰弱
食慾減退
消化不良

麥精魚肝油

購藥諸君認明美興賓魚肝油縮小眞圖此式樣

含藥麥精 **魚肝油**

補腎建腦 **美興賓** ▲買幾盒·送幾盒

▲患各期肺病瘰癧咳嗽者福音
▲凡身體虛弱病後失補者福音

此油係選用最淸潔之鱉魚肝油新鮮麥精與肺病專劑幾阿蘇怪阿蔻路及數種貴重滋補藥品配合而成專治內傷咳嗽肺吐血各期肺結核諸虛百損病後失補者及先天不足後天虧損勞心費腦之學生年齡高邁之老人服含藥麥精魚肝油諸症如失

含藥魚肝油價目 大瓶二元 小瓶一元二角 每打 二十元 拾二元

美興賓 價目 大盒三圓 小盒二圓 每打 大盒卅元 小盒廿元

美興賓自發行以來業經南滿衛生試驗所化驗及奉天警務廳化驗警察廳注冊准予銷售君若欲改造體格活潑精神强壯身體可速服美興賓藥片必能達到健康强壯之目的

主治 腎虧腰痛 陽萎不擧 夢遺滑精 房事早洩 嗣續艱難 精冷精淸 腎子寒涼 年久白濁 婦女陰虛 赤白帶下 四時宜服 男女咸宜

各省各大商埠各大葯房均有代售 總發行所奉天普天克德藥行

大前門香烟

無上上品

一縷清香 無限妙趣

CD-330

員淸查、四查報家大起牌各項於晚五句鐘時、始行散會云、

冀東政府 旗幟確定

民國昔年五色旗 十一月廿五日懸掛

【臨楡】本月二十五日、爲冀東政府成立一週年紀念日、冀東所屬各縣、皆積極籌備慶祝盛典、惟冀東政府旗幟、迄今尙未確定、茲者政府當局、以週年紀念日、爲期在卽、於本月二十日始行決定、凡屬冀東區內、一體懸掛中華民國成立時之五色旗、並令知所屬各縣於二十五日、週年紀念之日、各該縣一體懸掛、查該旗幟共分紅黃藍白黑五色、融和漢滿蒙回藏五族共和之意、該旗頗富直線美、英國曾譽爲世界國旗中之最美麗之國旗、五色旗之飄颺空中、顯示冀東區域內一番最新氣象、本縣自奉命令後、已行通知所屬商號、由二十一日山海關市上、已有懸掛者云、

山海關特種警務局、自接奉廳命令採用五色旗後、乃於昨日飭命令山海關各布店及成衣局、赶做此項國旗、據記者調查、南關永茂大號昨竟售出國旗三十餘面云、

本縣接奉政府指令、二十五日紀念日、各縣縣府派代表一人、及地方代表一人、赴通參加慶祝典禮、茲悉縣府方面、以學務科長蒋淳言氏、於日昨赴通出席、冀東地方教育行政會議、尙未歸來、已就近委之參加、至地方代表已委定教育館長田耔藍氏參加、田氏已定於今明日卽行離關赴通云、

冀東政府令各縣 嚴禁招兵

飭令該管當局查拿究辦

【臨楡】冀東政府當局、因鑑於邇來所屬各縣境內、時有招兵情形、不惟破壞治安、且人民悞聽招募者之言、致干法究、爲肅清計、乃令知各縣局嚴行取締、並行佈告週知外、將佈告原文錄左、

◇佈告原文＝查本區向無駐兵、亦無派人在外招兵之事、乃近來各縣局地方、不時發現用以某種名義、煽惑鄉愚、招聚兵勇、或且擅發委狀、招納匪徒、屢經查拿究辦、仍恐未能肅清、此等不法之徒、希圖假借名義、破壞秩序、治安所關、不應忽視、亟應嚴予查禁、俾杜亂源、除予各縣局注意取締外、合行佈告仰爾人民、一體週知、嗣後如有人擅自招兵、無論假借某種名義、均係奸亂之徒、意圖破壞、決難姑容、應卽報告該管警局查拿究辦、爾人民等、亦須束身自愛、不可輕信人言、誤往應募、致干法究、自貽伊戚、切切此佈、中華民國廿五年十一月政務長官殷汝耕、

紀念章分發佩帶

【臨楡】冀東政府製定之紀念章、計分一、二、三、等、本縣請領之紀念章、已由外交秘書、臧廣恩携來、昨(二十)日分發各機關職員佩帶、又本縣學校及社教機關、領到二等紀念章卅二枚、三等紀念章三百六十七枚、亦於昨(二十)日

市長代表民衆 慰問治安皇軍

【大連】衝風冒雪、日夜於北滿各地、負有地方治安工作中之皇軍勇士、舉滿洲日滿四十萬民衆、莫不感激、因而各當局、會有慰問之舉、近來大連市當局、亦爲慰問皇軍之苦勞計、定派慰問使於全滿各部隊以申謝意、因之刻間定以預算、於最近數日內、備以慰問之品、由丸茂市長爲慰問使、率從者二三名、前往各地各部隊、代表市民慰問云、

令各縣呈報 二荒地狀況

【吉林】吉林省公署、爲澈底明瞭二荒地實際狀況起見、特令所屬各縣、關該面積、位置交通、是否適合移民、須加以確切調查、仰該縣長認眞辦理、於文到十日內、調查塡報至要云、

警察署召開會議

【大民屯】警察署長閔實書氏、於月之十一日、招集各村長屯長、及各分所警長、首席警士等、假公益茶園會議、一關於靖安軍募兵事項、該區八村、共募兵二十名、二補修警備道、前雖經修補、未盡完善應再抽工重修、三調查戶口、每村各戶、頒發冊簿、以便認

吉省主要各山林 擬取銷解禁封鎖

【吉林】數年來、京圖綫木材之採取、關於許可證之發給、非常愼重、以致遲延日多、是乃常事、但主因不外以森林地帶、多係胡匪窟之區、而闢木幫如不加以愼重將事、恐有通匪濟匪之徒、魚目混珠、故有山林絕對封禁之明例、而以近秋以來、軍警之討伐工作、大有秋風掃葉之勢、雖尙有跳梁之小醜、已聞風逃潰、亦不足以成大患、故近據關係方面人云、實業部、已有解禁封山之意、准許敦化、威虎嶺、大石頭、明月溝、黃花松甸、延吉附近等地共發一萬五千車之採伐證、若此比較去歲之四千車、增加約三倍之多、而每車如以五百元計之、出產總額可達七百五十萬元之鉅、誠爲我國之富源也、而此次之許可、分爲三類、一、個人採伐、二、滿洲林業公司、三、實業部直行採伐、個人卽滿商之單獨許可、所採之木材、量爲四千貨車、(每車三十六根)均係個人之資本、而比較前年之自由採伐量、可減少一半、林業公司採伐之許可量、爲五千餘車、亦與個人者同有自由出售權、惟與商人不同者、由實業部監督、並指定價格及出售地、而實業部招承包採者、每

舉行防火週間

【哈爾濱】特別市公署及警察廳双方衆辦防火週間擬於十二月中旬、實行印刷大批宣傳單分散全市內以期喚起市民澈底注意免其發生火災之危險、寺近來市內之火警、較前實有增多之患、迄今後決使防止發生火警云、

錦埠要人往來

【錦州】承德特務機關長井出大佐、因某項要公、於十九日午後〇時來錦、事畢於二十日早乘飛行機歸任、錦縣鐵路局副局長趙心哲氏、前渡日視察鐵路交通事務、經月餘行程現已任務終了、定於三十日歸任、鐵路總局山領監察、於二十三日來錦、二十四日錦縣鐵路局視察二十五日歸任云、

舊銅圓限期廢止

【鳳城】我國自肇造以來、首以統一貨幣、安定民衆之資產爲急務、故曾將民國時代之四行紙幣及其他各種貨幣、定期按價收回而換以永遠通用全國統一之滿洲國貨幣紙幣、惟以前十進之銅元、仍然通行市面、與滿洲國之新銅元同樣有效、現經財政當局核議之下、限至康德四年七月末日廢止使用、並於來年四月起、准予人民持此舊銅元向附近中央銀行、換取永遠通用之滿洲國十進銅元、茲者本市已見有此項佈告、諒至來年七月末日以後、舊銅元必絕跡於市面云、

關東州 十三年度具体化 計畫令

明年三月中實行公佈

【大連】關於關東州之計畫令、向者曾由三浦關局行政課長、對於對滿事務局及各關係之當局、說明詳細內容、而各方面、亦無異存的而承認、其結果、當局將執行關於本令之勅令之公佈三浦課長於十九日由東京出發、預定經過對滿事務局、求法制局的審議、至於本令之公佈、定於明春三月中實現、故明年度、準備關於施行之一切計、人員整理之同時、自十三年度、定有具體化之方針云、

代軍募兵十三名

【淸原】奉天第一軍管區來函募招兵士百名、遐送到軍、以便訓練、當經警務局、傳令各署每署招募年在十八歲以上、三十歲以下之素無嗜好、壯丁十三名、迅送來局、以便彙送、現聞各署業將所募士兵、於本月二十一日、俱送來縣、分住各店、大約明後兩日卽可送省受敎云、

汪子元榮任署長

【西豐】縣平崗鎭、警察署長已故、該鎭人烟稠密、商業繁盛、係本邑第一之鎭也、署長之席、非精明強幹者、不能勝任、經袁局長保荐汪子元升任、當經黃縣長核准、令總務科長夏福陞、頒委汪子元往鎭視事云、

應募兵額百七名

【西安】西安縣公署警務局奉令飭各署長村長等、按照保甲數徵募兵額、統計三百五十餘人、送縣以待揀擇、奉天第一軍管區少將滿良、上校張學壽等偕軍醫、於月十八日到安假師中學校揀選兵額、西安縣公署警務局長李旭滄、警務股長劉喜亭、科員于洪福、警長趙成章、王文勳、汪芝亭等、均行幫助選揀及協助一切、結果共揀安年齡相當、體格合式完全無缺者一百零七人、帶回軍管區云、

戲園遭回祿 損失五千元

【錦西】五區虹螺峴鎭、經該鎭士紳等、組織新舞台戲園、遂有男坤著名名伶、有老七歲紅等、於本月六日開演、每日觀客擁擠、地址係南河山根、均屬蓆棚、忽於本月十九日早三時、後台席棚起火、風大勢猛、一時警甲救護不及、舞台變成焦土、老七歲紅、損失衣靠極多、價值三千餘元、共損失約五千餘元、起火原因、恐係宵小所故、刻正調查中、

王姓子墜冰

【遼陽】時爲初冬、天氣驟寒、水已結冰、於月之十九日、有北關外順城街住戶、王姓之子、年方八歲、與一般幼童、戲於冰上、但冰薄若紙、無滑冰之可能、該王姓子以爲冰堅可行、一遂步入冰間、冰薄而塌、王姓子則墜冰間、幸有旁觀者、急告其家長、施以救急手段、將該子撈出、亦云幸矣、

冀東政府爲救濟災民 辦理特別貸欵

范委員召集各鄉長會議

【臨楡】冀東政府實業廳、爲維持農民生計救濟災區農民起見、故以十萬元辦理特別貸欵、調查員范鑛祺氏抵楡後、當卽與縣當局商洽、昨(二十日)日下午二時、假城內南老倉短期小學校內、召集鄉長會議、計到各鄉長四十二人、縣長(張秘書代)成田顧問蘇科長邊科長范科長(趙連舫代)白局長范委員、計共四十九人開會、如儀後、首由張秘書代表縣長致訓詞、次卽由蘇科長致詞、略謂以先本縣希望政府賑濟、今日范委員抵達、當發表貸欵救濟災民、這亦是惟一之好辦法、至於貸欵辦法及手續、請范委員解釋、於是乃改由范氏詳解貸欵辦法及一切手續及塡寫借據法、旋卽分發聲請書計共七百二十份、酌量情形、計有十五張、十八張、二十張、二十三張者、此項貸欵、每戶至多以五十元爲限月息五厘、

【又訊】本報楡關支社記者、昨於會場會晤范委員據談、本人此來、係辦理特別貸欵冀東政府合作事業管理局成立伊始、故先以十萬元貸與各縣冀東銀行、本月又行成立、此後貸欵、當可逐漸活動、今日分發聲請書後、請各鄉長分發、迅卽塡寫、後日(卽廿二日)余衛員(范自稱)將會同內務科冷技術員(詩農)出發、分赴各鄉、實地調查、呈廳審核批發後、當卽發放貸欵云、

安鳳寬三縣 實施冬季聯防

【安東】邇來節屆冬令、天氣嚴寒、已屆冬防之期、地方防務亟應安愼籌備、以期安全、現悉安鳳寬三縣當局、爲期各縣管內地方治安鞏固、特經計議實施連防辦法、以維三縣境內之安全、目下業經計劃成熟、卽按照預定步驟、實施連防工作云、

基督徒于永和 在鄉橫暴欺人

萬惡行爲慘無人道

【金州】管內劉家店會、廣寧寺境內、住有于永和者、傳云係耶穌教徒、究之確係教徒、抑係假教徒之名、以教會爲護符、則不得而知、惟在鄉鄰中、時借勢利以欺人、橫行閭里、種種罪惡、罄南山之竹、亦難勝記、鄉人無知、以其有耶教之招牌、甘受其侮、而莫敢誰何也、近日于耶穌對於鄉村少婦、又發生非法之事、以非刑橫加於人、茲誌其略、原該于永和在廣寧寺有菓園一處、平日看守謹嚴、鄉之人及牲畜莫敢越過雷池一步、人有誤入之者、綑打辱罵、如官署處犯人之罪、牲畜有入之者、嗾惡狗噬斃、棄之園內、物主莫敢問日前有某姓小猪、奔入園內、于耶穌卽將小猪擊死、置在園內、某姓知之、不敢攖其鋒、又有尹繼富之弟婦曹氏、年三十餘、以其家之地、與于之菓園毗連、是日尹婦以事行至于之園界、見樹上果實、已無存留、惟樹下有落下果實數個、拾其一二而食之、被于某瞥見、馳而擒之、綑於樹上、自午后四時、至翌日上午、方始釋放、並聲耳光無數、面部高腫、且以冷水灌頂、該婦以拾一二果實、卽遭這樣刑罰、而于某身爲敎徒、卽有這樣權勢、以私刑加人之身、果爾則人人皆入耶教、假教會爲護符、天壤間尙何必需官設治乎、事實如此、不知賢明之官、有所聞否、並聞該事發生後、尹姓以寃恨難消、且以該婦身懷六甲、本月內卽將臨盆、今被于耶穌綑在樹上、冷水灌頂、凍了一夜、不知胎氣有無妨碍、方將繕呈控告、于某之夥計趙某、託出尹繼玉等人、出頭調說、以壓力欺人、著尹姓勿控、結局如何、尙待續誌、

大津總務司長 視察安東

【安東】大津民政部總務司長、二十一日來安、視察各方面中、又於二十一日午后招集各縣參事官、已開催懇談會、該氏預定二十三日午前六時五十分乘車返任云、

瑞雪迭降

【遼源】本邑日前降雪後、天氣驟寒、乃於廿日西南風大作、由寒變暖、迨至廿日夜間陰雲四佈、繼之以六出花飛、降至本日廿一日早七時、雪始止息、平地積雪約有寸許、故一般人民、咸謂瑞雪迭降、定有豐年之兆云、

招標賣所產蘆葦

【營口】縣公署經管國有雜項財產蘆葦三百四十餘畝、坐落所屬第五區界內御木溝六仟塘兩處地方、現屆秋成收割之際、自應依例招標、以資變賣日前佈告人民、欲購買此項蘆葦者、先交保證金國幣三十元於本月二十七日、在縣公署鳴議室投標、如其中標者、須將價金、限卽時繳納淸處云、

一夜天寒嫩江封

【嫩江】本邑北門外嫩江、查時屬結凍之期、於月十六日下午六時許、突然黑雲四起青雪淋漓、少頃北風怒吼、天氣驟寒、至翌日晨七時、風息雪止、據沿岸居民云、一夜天寒嫩江封凍數寸、江北往來商民行旅者、交通無阻云、

各地方瑣聞

▲陳永寬行窃 【遼陽】有陳永寬者、係城東鵝房人、現年二十二歲、素無正業、並染有不良嗜好、每日流落於人烟稠密之處、暗施其窃盜行爲、該陳某者、行至西關熊家街周宅門首、見院內有衣服之物、晒於竿上、陳某卽急施其窃盜技能、將衣物窃去、藏之腰間、是日城厢署及日方警察署、司法搜查便衣勤施行搜查職務、行至該處、與之相遇、當卽立加盤詰、盡吐實情、將其逮捕、送往警署、依法究治云、

▲匪未搶逃去 【海城】縣境八區侯角屯村、住民趙德泉家、當於十八日早三時許、突來步匪四名、一持手槍、三持木棒、闖進院內該趙某乘隙越墻而逃、匪等知勢不佳、未待行搶、卽逃去矣、及大屯警察分所得訊後、當由趙警長、率警團十餘名、前往追緝、但匪等早已遠颺無踪云、

▲協會發會式 【錦州】滿洲帝國協和會錦縣本部、業經正式結成、於十六日午前十一時、在城內青年會、舉行發會式、孫支部長全體幹部出席、來賓於保特務機關長、柴崎領事、和田憲兵隊長、地區司令部金參謀長、松下總務廳長、竹內總務科長、及各法團代表等、依式隆重執行、多數參列之下、迄午後一時三十分而閉幕云、

▲攝影隊涖吉 【吉林】鐵道總局、爲謀介紹滿日連絡貨物運輸情況、以資產業及交通之發展起見、以滿鐵映畫展作所爲主體、自於本月十日以來、由大連埠頭開始攝影進行中之鐵路映畫攝影隊、在吉林鐵路局管下、擬在新京吉林間爲候補地點、定於十二月十三四五日三天、對於糧棧特產物、交易場以及構內作業狀態等、凡有東滿特殊事情、詳細收錄攝影、以資宣傳刻在關係機關着着籌備進行中

▲名伶田鴻儒 【大連】劇界名伶田鴻儒氏今應西崗同樂舞台之聘、十九日來連、當日拜訪市內各機關同夜登台獻技、有未聆田某之雅藝者、曷不速行一觀、藥失良機云、

教育展覽會賞狀

【洮南】洮南縣教育當局、爲期教育進展特請准教育廳於十月初在洮協進校開教育展覽會、以考驗各學校學生之成績、並定二十日在俱樂開會、賞狀授予式、是日午後各界齊集參加授予、一振鈴開會二向御容遙拜、三致開會詞、四縣長捧讀詔書、五縣長訓話、六參事官訓話、七廳長代表訓話八地區司令官訓話、九來賓祝詞、十受賞狀者答詞、十一撮影、十二閉會、

協會組織納稅組合

【吉林】吉林市公署分會、基於協和精神、爲圖納稅思想之向上計、以署內職員納稅者組織之、事務所設於署內、以吉林市李更生係長爲組合長、以外設副組合長一名、常任幹事一名、幹事若干名、統理該組合一切事宜、凡本組合內之役員均係義務職、內部之組合員勤勞顯著者、組合長得由評議員會提出表彰之、另有詳細規則、刻下正値籌備中云、

稅關吏生內氏 杳無消息

【安東】前於十三日被密輸團拉去已行方不明之安東稅關吏生內源治郎氏(二八)迄至今日尙杳然無息、故該稅關、決懸賞金、以行極力搜查云、

醫院採用看護婦

【旅順】池月町天心醫院、新築紅磚大樓二十餘間、樓房寬闊、內設養病室、特於十二月一日上午、在醫院內、採用看護婦數名、練習補助療治病人云、

品評會舉行褒獎

【遼源】縣農產物品評會、已將本邑農產物品、採集品評優劣在案、茲者訂於月之廿四日上午十時、假商會會議廳、舉行褒獎授予式、經高縣長兼農會會長、通知各機關、屆時參與云、

大雪後獵者得利

【延壽】本縣近數日來瑞雪連綿、夜降晝止、山林野獸出洞尋食、足跡易見、獵者追尋其踪、捕獲頗衆、剝取其皮、來縣貨賣、每張最低之價値亦在國幣七元以上、最貴者可値十四五元之譜、記者探詢獵者據云、本年之山獸、滿山遍野、無處不有、雪後之獸踪、縱橫如織、微有逐獸之經驗者無不捕獲頗豐、惟嫌價低、均在家中作存以待其價漲耳、

商務會改選會長

【洮南】洮南商會、前於十一月十一日、將各行會董選出三十名、今二十一日選正副會長、是日九時、縣長參事官、與各法團、均涖場監視投票、双義泰經理李毓芝得二十九票宜選爲正會長、永泰長經理榮玉堂得十七票、宜舉爲副會長已請縣公署備案、該會長等、卽日職就、按日涖會視事云、

第五回 滿日籃球交驩賽

大連日軍先得勝

前後兩戰我隊皆以一分見負

53—51

日軍53（24 21）51吉林

【大連】代表滿洲國籃球之吉林隊、於二十二日晨八時五十分列車抵連、稍事休息後、於下午一時許卽戎裝、赴一中球場、舉行第五次滿日交驩籃球比賽、雙方球員於場中小試牛刀後、卽由大會委員長原田氏司儀舉行入場式、並列於役員席前、由副主事致開會辭、繼則由滿洲國選手隊長薛貴廷君宣誓畢、再雙方主將行握手禮畢、於滿日兩國國旗輝映之下、兩行健兒並列退下、後攝紀念影、直至二時二十分、審判委員指定吉川呂健生二君執法、於鐵角長鳴後、各健兒紛墨登場、前半時之成績爲29比28全連佔先、後半時爲24比23前後兩場均以一分落後、總結果53比51、全連勝得第一場、

(吉林)		得點	反規
F	梁振華	10	3
F	王永芳	9	1
C	薛貴廷	30	2
C	于化一	0	4
C	孟樹槐	2	2
C	江維連	0	0
C	吳慶遠	0	2
	(FG)	24	
	(FT)	3	
	計	51	14

(大連) 遠山、小澤、增田、宮本、佐佐木、原田、藤谷

(大連)	得點	反規
(FG)	20	
(FT)	13	
計	53	5

三級跳冠軍 田島選手 舉行結婚禮

【山口二十二日電】本屆歐林比克大會三級跳遠世界冠軍日本田島直人選手(現年二十八歲)、與第十屆國際歐林比克大會女子陸上代表選手土倉朝子小姐(二十三歲)、於二十一日晚、在鄕里山口縣田島家盛大舉行結婚婚禮、

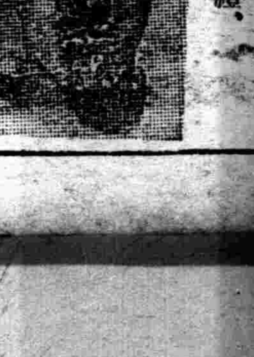

(寫眞)卽田島選手

鐵爾頓・范恩士 在港表演

3—1范氏再得勝

【香港電】鐵爾頓范恩士二十日下午三時在木球會場表演、范以三比一勝、

【上海電】林肯輪誤期、鐵爾頓范恩士將於二十四日晨乘該輪抵滬、下午一時表演秩序、一鐵爾頓對范恩士、二范對陶毛団、三鐵范對戴明發王妙松、賽畢當晚登輪返國、明年范偕潘雷來華、定可實現、

田賽裁判法 (4)

宋銳庭講述

九、最優成績已足六人時、則第三次跳之不能入選者、當時卽可告以未入選、

十、與賽員如不足六人時、則每人可跳六次、但如前三次均犯規則、無再賽資格、

十一、運動由原道折回出沙坑、則無成績、

十二、起跳板之引長線在可能時、最好用方條、因石灰不易正確、

十三、告假出席徑賽時、以秩序冊爲根據、如田賽在前、可令其先跳完、反是、則可令其先跳一部分、總以進行順利爲依歸、

第四節　三級跳遠

一關於規則十第三十章第一條卽跑式跳須特別注意、

二跳時其他足拖地者、爲犯規、

三犯規的起跳、須當時判明、不必待跳完再宣佈、利在免致賽員之懷疑與灰心、(各項裁判均應如此)

第三章擲部裁判法

第一節　擲標槍

一職員最少須三人、起點由記錄員 司唱 名記錄、審查犯規、落點處二人、管理旗幟及檢查有成績也可用鉛鐵旗用粉筆劃號、

二預劃測標準線二條用三四五比例法、使線與起擲平行、

三預植各保 持記錄之成績旗、作各賽員投擲努力標準、

四自備標準、請求採用

五每號備一小旗法、不必採用、

六多數旗幟法、亦不必採用、

七爲了麥標的便利與簡捷、僅僅六旗已足、蓋普通預賽取六名、故用六面旗足矣、其用法最初六人皆有旗、待第七人擲時其距離比前六人中任何人較遠時、則可移六人中最近之旗標誌此人處、而最近那人的旗號、當通知記錄員取消、第八人若擲得比前六人中任何人又遠、同理仍移最近的一旗而標誌此人處、如此推移較一人一面旗經濟便利多多、

蘇聯節節建設 大規模運動場

【莫斯科通信】在莫斯科之郊外、現正建築一極大之蘇聯中央運動場—其所佔之面積、有三百哈克太爾、本運動場之設計、係出於柯里教授之手筆、該場大座位、可容觀客十萬五千人、現在建築之中、其附近尙有一足球場、及一民衆表演之大會場、此外兩處足球訓練場、廿餘處之籃球場、壘球場、與籃球場、以及各種體育館、亦在建築之中、

該運動場之第一部工作、將於一九三八年春季告竣、在同年秋季、該場卽可開放而舉行運動比賽矣、第一部建築費總額、計爲五千六百萬盧布、

運動場及屋宇之外部、建築美術、現正加意設計、在運動場園之中、將佈一華麗壯觀之公園、—內有造像、花床、水泉、及走廊等事之設備、自莫斯科中心達運動場、有極便利之交通設備、地道電車及三條寬大汽車路、皆其交通工具也、

御眞影頒賜抵豐 官民奉迎奉戴式

【西豐】縣公署、奉令迎接御眞影、於月之十九日午前十時四十分、御客抵站、縣長黃式敘、爲奉戴官、內務局長鍾秀琦、爲奉執者、奉迎者均至站內、如儀恭迎、奉迎官出站、即由縣公署全體職員、日本守備隊、日滿鮮各機關首領等、學校列隊、警察大街林立、民衆等依次奉迎、所經之路用黃沙墊道、商民懸旗、以表奉迎、午後一時、舉奉拜式、(一)全體肅立、(二)合唱國歌、(三)恭讀詔書、(四)開扉、(五)奉拜、(六)縣長敬詞、(七)肅退

練兵場催領價欵

【黑龍江】齊齊哈爾友軍用地北練兵場、及師團長官舍用地、業經財政部測量買收驗照完竣、據聞此項用地價欵、現經財政部已發到龍江縣署、並函送土地買賣契約書、一百四十四枚、是以該縣特於十日、通知各業主、持帶前立契約書時所用之名章、及臨時執照保管証書、儘往具領云

籌畫捐欵 恤烈士遺族

【遼陽】邑內街公所、前奉縣公署命令、組織殉職烈士遺族撫恤後援會、曾向城內各甲住戶、募集殉職烈士遺族恤金兩千餘元、呈繳縣署撫恤在案、嗣後街公所、董街長、以此爲公益之爭、衆擎易舉、受者叨恩甚重、爲領袖者、何樂而不爲、乃於月之十二日、假城內商務會議場、召集城內各富戶、籌畫捐欵、以恤烈士遺族、並籌底欵生息、以撫恤後援之名義、永久存在、此次所召集各富戶、如吳品一、虞陰霽、劉逢源、吳劍秋諸人、均行到場、幸家慨然允諾、捐欵若干、直至午後一時許、始行散會云

郵務講習會閉幕

【海城】滿洲國交通部郵務司、爲指導郵務起見、前曾在營口郵政局內、特召集營口、海城、蓋平、熊岳、大石橋、瓦房店、等地方、郵政局長等、召開講習會、而海城郵政局長郭世顯、前曾赴營、參與講習、及於二十日、即公畢返海、相將來對於郵務之進行、定可有一番興革整頓云

令農民備石補路

【西安】西安縣境八個區六十四村、警備路環繞縣境一週、而與各村均行銜接、所有縣境警備、殊爲週密、縣當局以各警備路、每當夏秋豪雨、或際春融時、恒有被自動車破之虞、若屆農忙時修補、諸爲不便、近經縣當局、開署務會議、提出擬令各區村農民、在農事完竣時、令彼等拉運石塊、存儲於警備道兩旁、俟春融後、或雨水沖刷時、則時修補與道路農時兩有裨益云

烈士骸搭機回國

【佳木斯】南岡友軍石田部隊討伐隊長佐藤中佐、與中屋大尉、及西和、近藤、水戶、田中、四位伍長、共六名、秋節之後、派赴縣境勦匪、及宣傳工作、不幸烈壯殉職、於前四日、在士官集合所、舉行慰靈祭、全市日滿官民、多往弔慰、無不爲之哀悼、並擬爲六位烈士、募集現金、以郵遺族比聞石田隊長、爲安六位烈士之英靈、於十日將該等之骸骨盛匣、搭下午一時半之航空飛機、護送回國、覓葬各家融塋、以資泉下冥目、而日滿各界首要、仍多趨機場恭送云、

匪去次日始報案

【大連】十九日午後十一時頃、市外香爐礁西金家屯二番地行商人左本政氏家中、忽有一壯漢、破窗而入、令速明燈恫嚇左於床中、不準妄動、乘此之際、居家老幼、正在恐擺中、搜取家中所有婦女之金飾品數件、價計金十六圓、持之而逃走矣、左於次日、二十日午前七時、始敢出門、比及報官、爲時已不及追緝矣云、

協和會慰問募集

【牡丹江】協和會爲軍警慰問資金募集、主催映演電影大會、於十一月十八日、十九、二十、三日、假牡丹江市政街新安電影院開會、計有西山奇俠賈波林姑娘英雄等著名影院凡軍警職員、均免費入場、軍警家族優待半價、其他票價三角、後援者有第六軍管區市警察署各機關云

調查警團給養量

【海城】縣警務局、前會通飭各村公所、爲查各村對於討伐隊、自衛團、遊動隊滿軍等之勦匪給養、及招待供給各情形、本署極待調查、仰各村務將自康德三年一月起、至現在止、對於警團及滿軍等、往來之供給實情、詳細查填、迅速具報、勿得稍延、並日後各警團、及滿軍等之給養、須按規定辦理、不容稍有例外、如遇有特別情形、應即時用電話怨示、以免負担繁重、致遭民請自通令後、倘有仍行隨意供給者、一經查悉、定予懲處不貸仰各村即便遵照云、

農藝所定購種猪

【延壽】縣立農藝訓練所、第一期學員現已訓練期滿、訂於十一月二十五日舉行畢業式、式後全體師生、偕往公主嶺農業學校參觀、聞此行除參觀該校之設備、以及耕作之新法等等、以資借鏡外、並訂購巴克夏種猪牝牡各一對、以及其他各主要農作物、木材等各項之改良籽種以資續招新生、實行種植云、

縣署徵收義倉穀

【營口】縣公署遵令關於積穀、開徵日期、已於規定每年由十一月一日起、至十二月末止、爲徵收糧穀之期、該縣遵照在案、所有康德三年徵收義倉積穀、遵守規定日期、施行開徵云、

聯合函購參考書

【延壽】本縣公私中小各校職教員、宣傳王道、講求協和不殫勞苦、倍極熱誠、平日執行訓教、亦莫不以日滿親善、一心一德爲標準、苦於縣非通都、地處荒僻、購置參考書籍殊感困難、玆於教育局第二次座談會之際、由禮教股長張輯氏提議、縣城各校職教員共四十餘人、集合欵項、函致奉天興亞書局、各購教師要覽及教師之友各一冊、以資參考而便實施、此尤非紙上談兵、浮延了事者之可與比併云、

航業規定終航期

【營口】商港近以屆期冬季天氣嚴寒、遼河結氷期轉瞬在即、日本側大連岡崎兩輪船會社、均規定終航期間、定於來月上旬廻航不返、其他三井洋行汽船、約在月之二十五六日即將終航云、

馬車改用膠皮輪

【大連】大連各警察署、向爲防止市街內之騷音、及保護全市之街道計、意將大連市內所有之二千五百輛載貨馬車、棄却原有之鐵輪、全部改用膠皮輪、等情、自倡議以來、經迭次之計畫、將見就緒、十九日午後一時頃、於大連署會議室內、會合大連西警察署保安主任、並有州廳石橋保安課長臨席、召開討論會、協議關於實施的具體方法、結果將改正現行之貨馬車取締規則、强制的實施車輪之變更、當時全場意見一致、雖然以爲實行改用膠皮輪後、一般貨馬車營業間、不免感及重大之打擊、至關此之救濟的方法、將由州廳側、向同業者間、斟酌分發以相當的補助金、並再限以猶預的期間、以便同業者之緩和云、

紅卍會惠濟窮黎

【營口】市內三義廟街紅萬字會、係慈善團體、例年冬季施捨棉衣、設立兩處粥廠、救濟窮黎、其會內設有學校施診所等慈善事業、無一不備、近以時屆冬季、天寒地冷、一般窮黎、難免凍餒之虞、該會同人等、有鑑及此、極力籌備一切、擬提前開廠放粥救濟貧民云、

馬込科長去北鮮

【延吉】間島省公署總務廳總務科長馬込信一氏、茲奉上峯使命、於十八日午後四時廿分、乘國際列車公出朝鮮北道上山峯茂山三長等地一帶、預定一週之勾留、而後返任云、

大島司長去圖們

【延吉】民政部大島警務司長、於十七日蒞延後、十八日九時即開始訪問憲兵隊領使館、高森步隊衛戍病院東西本願寺並參拜神社及視察警察廳縣署警務局、迨十一 時視察 省公署、並在警察學校、召集各關係者訓話畢、即於午後四時十九分、在官民歡送中、赴圖們一帶視察云、

青年會二日改稱

【大連】青年會改組、等情業蒙官署認可、玆於十一月二日、正式將青年會名義、取消會立附屬小學校、同時改稱私立大連明德公學校、今後實行小學教育云、私立大連明德公學校、設立者兼理事長、張本政氏、理事顧睦堂、同邵愼亭同劉仙洲、同周子揚、同安慈民、同黃信之、同曲子源、校長柳原勘次郎氏、

楊署長掘獲鎗枝

【西安】西安縣第二區遼河源警察署長楊殿英、接得自署『林』之信件一封、內言在該區福岡村界、元寶山上放內掩埋鎗支、楊署長於將信將疑中、率警士若干人在該處發掘、而費時兩日間、幸得獲大鎗六支手提式一支、楊署長於十六日業將以上鎗枝送縣云、

友軍擊退北來匪

【錦州】據訊、駐屯凌南、友軍河口部隊 宣撫任務終了歸還途中、適當地自衛團、逮捕之匪賊訊問、得悉北來匪團約三十餘名、在縣下牛糞洞子附近盤踞、策動滋擾中、該隊於九日午前七時、連絡警察隊自衛團、出動現場、猛烈襲擊匪衆頑强抵抗、双方酣戰、二小時間、匪勢不支、潰竄以去當場遺棄屍体七、負傷無算、鹵獲、大槍六、同彈四二〇粒小槍一、同彈一二二粒、經搜查殘匪後、同夜駐屯地凱旋云、

警官傳習員送省

【西豐】縣公署、呈送第四屆、警官傳習員韓晶宣、艾景璞、高元宵、劉介石、於月之十八日赴省入校肄業云、

築路功勞者褒賞

【海城】縣當局、前會施行集團部落、及修築警備道路、刻已告竣、頗著成績、而大石橋友軍守備隊、特別嘉奬爲褒揚一般功勞者計、及於今日二十日、上午十時、在二區東大嶺地方、舉行功勞者賞狀授與式、開縣長警務局長、及一般關係者、均前往與式云、

商業部(三) 奉天市工商訪問

廣生堂總號

地址・中街路北廣生堂胡同 經理 李雲五

廣生堂、在社會上、極顯盛名、群推爲奉省藥業中之泰斗、不但中國各省藥業中、全都推重、即東洋藥業中、亦多知名、實爲市內、資本最雄厚設備最完善、藥品最齊全、製造最精美之唯一老藥店、無論同業中、及客幫中、廣生堂、都估第一位、提及該號歷史、更足令人眉飛而色舞、該堂是在有淸乾隆五十四年開設的、迄今已歷一二三百年、在此悠久之過程中、奉天市內之藥店、忽起忽落、興廢紛然、已不知幾變蒼桑、而該號竟如魯殿靈光、巍然獨存、其創業垂統、締造經營、誠有足多洵堪推爲市內藥業中之老前輩以醫國之手段、爲濟事之 治衰振廢、起痔潤枯生死人、而肉白骨、數百年來、有如一日、功德眞無量矣、惜號內歷史、失於紀載、文獻無存杞不足徵、該號最初之創辦人、今已不知其爲誰氏、又因年湮代遠、人事變遷、當初之資本、亦復不知其爲若干吊乾隆年間祇有銅錢、以吊論近幾年來、惟照一萬六千元的資本納稅而已分號頗多、計有市內大南關廣生堂大東關廣生堂、北市場廣生堂、鐵嶺縣城內廣生堂、綜計資本達十餘萬元、資產達數十萬元 總號佔用市房、二十五間、是自己產業、坐堂醫師三位、類爲一時名手、共得社會信賴、月薪各五十元、柜夥共十九人、月薪各十六七元、至所置備之群藥、貴重品、計數十位、草藥、及金石等品、達數千位、所製丸藥、四百餘種散七十餘種、膏、十餘種、丹百餘種、膠、數種、酒、十餘種、各種飲片、數十種、其炮製藥品方法、不外、切、截、軋、碾、研、磨、浸、灼、炙、炒、蒸、曬、等手續、純用人工、並未利用機器、實屬一種缺點、至於群藥的來源、類皆購自營口、蓋營口、爲中國各省、暨淸海、西藏、新疆、蒙古、等各處藥品之集散地、該號派有專人、長川駐在營口、坐莊隨時購辦、陸續運達總號至滿洲國內、用產各種草藥、則均成車成斤、隨、時門市收買、價格均甚普通、而一時缺者爲貴、殊無一定、至滿洲特產最貴重之藥品、而著名於世界者、一爲人蔘、二爲鹿茸、均稱爲補藥中之神品、人蔘、最高品、稱爲老山貨、產自吉林長白山、臨江一帶、生在極深山茂草叢中葉形小而綠色股然、異於尋常、花作八實形、色殷紅、鮮艷耀日、相距一二里許、即可望見、發現後、先用竹刀、除去周圍草、然後再擴大範圍、掘土起養、至須精細審愼、不使、休、肢、鬚、三項、受絲毫之損傷、欲考察其年代之遠近、須詳驗頸間之理紋、理紋愈多、則年限愈老蓋養的生理、每一年中、則生長一紋也、老山貨、曠世罕靚、古今目爲無價之實、服之可以長生、平常得一成形者、斯爲上品、每錢售價至數十元、次則售四五元、至普通藥內所用之養、並非山中產品、乃係人工在園內之栽貨、每錢價三四元、二三元不等、鹿茸產自滿洲東境之山中、分馬鹿茸、梅鹿茸、兩種、每年採取季節、則在端陽以前、採法又分砍茸鋸茸、兩種、砍茸採法、是對鹿頂、當頭一斧、將鹿擊昏、即將茸與蒂骨、一併鋸下、浸入冷水之中、則茸內精血、立時凝結、品質最佳而鹿則當時頭碎身死矣、鋸茸採法、是應用細鋸、將茸緊帖頭骨、鋸之而下、鹿不傷生、明年可以依舊生茸、而品質則稍次矣、極品、每錢、售數十百元不等、高品、每錢、售二十八元、該號營業、除批發外城無定外、一年四季中、每日門市、都在五六十元左右、看利甚厚、又該號除藥品以外、另有一種出品、最爲著名、即鵝油香胰、分爲二種、一爲紅香胰、作長方形、二爲白香胰、作圓捲形、除污去膩之功、至爲顯著、在前淸時代、各種洋胰、未輸入以前、凡屬中等以上之家庭、無人不用、銷行至廣、即現今之世家、或中年以上之人、因幼年的習慣、仍喜用香胰、而不喜用洋胰、故時下銷路、亦不看弱、且該號、不僅爲市內藥業中之老前輩、而又爲本報之一家老主顧、老閱者據該經理談、自本報創刊第一號起、訂閱、迄於現在、中間歷三十寒暑、未嘗有一年一月、一日、的間斷、本報出版三十週年、發刊至九千五百七十八號、該號亦訂購了三十週年、閱遍了九千五百七十八號、眞可謂爲本報的一家最忠實的閱者！

奉天市百工之現況 (3)

八、馬車工廠、有加入鐵爐工會者、有加入鐵木工廠工會者、故分列之、

按奉天市內鐵工廠、在民國十六七年間、營業最盛、關於金庫切面機機織鐵床鍋爐、爐氣管等品、均能製造、其中尤以東北大學鐵工廠、華北機器廠、大亨鐵工廠、規模爲最大、現東北大亨兩廠、均經停頓、惟華北機器鐵廠、尚巍然獨存廠內置機七十餘架、關於火車及各種機關車、與鑛山鐵路、油房燒鍋應同用車、水泵、水鶴、橋樑汽機碾磨等、均能製造、餘如東西兩洋、各式衛生爐片汽包煖房汽管、建築用品均能包作、實爲奉天最完備之機器鐵廠、營業亦甚發達、其餘各廠、則相去甚遠、營業亦甚蕭索、十九勉强支持、然各廠如能振奮前進、則將來之發展、亦不無可期、急宜努力、發明新機、悉心研究製造之改良、甚勿專在做造上討生活、則奉天工業前途、實多利賴、蓋鐵工廠 實爲各工廠之主體無論任何工廠、所用機器等件、均惟鐵工廠是賴、倘鐵工廠極力邁進、發明各種之精銳機器、以供給各工廠之應用、則各工廠自能同趨發展、此鐵工廠之關係、所以爲最重也、

頭痛聖藥

勿驚!!

服藥後於五分鐘內頭痛立止

一次即愈恍同惡夢初醒之快

翠雅

チエヤー

翠雅之藥、無論何種頭痛病症、只用一回頓服、便能立見淸爽痊癒、此等奇藥特長、其治◎之效果、確與頭痛之輕重、適成正比、患者得解苦痛、恰似俄頃之間、有天壤之別……若夫事務繁忙、用功著累之人、因其疲勞過度、遂而頭沉腦重、又或頭腦一若破裂者、倘於斯時、宜速服用「翠雅」如一試用、立有撥雲見日之效、元氣恢復、頭腦淸明、記憶力增進、所謂大有心神一轉、宛惡如夢初醒之快感云、

主治
感冒性頭痛
偏頭痛
暈船性頭痛
神經性頭痛
貧血性頭痛
宿醉之頭痛
腦病性頭痛
逆上性頭痛
歇私的里性頭痛
子宮病性頭痛

各地有名藥房均有代售

發賣元 合資會社 松內楠陽堂 大連

斯保買丁

男性生殖腺製劑

戒煙期中的苦痛與戒煙後的衰弱

阿片煙戒除中的苦痛與阿片戒除後的衰弱、在醫家與病家兩方面、都可說是最難解決的問題。惟斯保買丁因是男性生殖腺的製劑、對人體有鼓勵生機・增進精力・强壯神經・愉快心身諸種作用、據一般臨床醫家的報告、稱以此應用於戒煙期中、可以免去戒煙期中的苦痛、而輔助戒煙的進行。又如用於戒煙後的衰弱、可以恢復他的健康云。

注射液
二西西 三管
二西西 六管
二西西三〇管
一西西 五管
一西西三〇管

片劑
五〇片
一〇〇片
二〇〇片

日本・大阪 武田長兵衛商店股份有限公司
總行 日本大阪東區道修町
出張所 奉天春日町十三番地

36-192(O)

諸君如欲買新式流行華美物品請 駕臨

七福屋百貨店

成落葉新
遷店紀念 冬物大特賣

九和

照原價

西裝附屬品・襯衣・領帶・領子・流行帽子・毛衣・毛褲・手套・襪子・化粧物品・應時雜貨・

三益商店

原址鼓樓北路東 新遷中街路南

認明鹿頭商標

疾風掃落葉

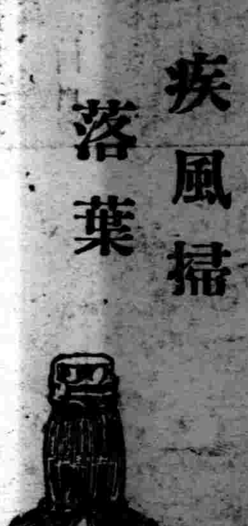

疾風掃落葉，秋日之景象也。觀秋葉之飄零，吾人當作如何之感想乎。回思暑季炎熱，恣其不足，體力虧耗，然則，當此秋高氣爽之日。正是日進帕勒托補血滋陰，調養精氣之時矣。

各大藥房均有出售 請認明「帕勒托」字樣爲記 備有詳細說明書列舉帕勒托種種用途函索即寄

哈爾濱 奉天 大連
總經理 英商祥茂洋行

帕勒托 (二)

經濟與產業

大奉天市之構成 八二

商工移民問題與民族之同化問題

近代企業化

民國革命成立後、奉天政權之新官僚發達、及日華交涉、蒙古問題之發達等、爲重大劃期之事實、則商租問題之必要、商工移民之保護、認識鑛山採掘權等、鑑於前揭日華關係、訂結條約、所謂二十一條是也、鑑於對滿經濟開發過程、自無反對之理由、則奉天市場日華經濟關係之波瀾、爲該時代之特徵、

而當時經濟的發展、日本側之特殊工業、漸爲成立、大正五年(民國五年)南滿洲製糖株式會社之成立、爲新企業發達之先驅、鐵道附屬地內新式工業之發達、頗呈顯著、土地及不動產對照之金融機關漸多、奉天信託株式會社、東省實業等則是也、附屬地民間之家屋建築、亦繼續完竣、奉天附屬地市場之發達、公認日人之土地所有、滿人亦並行發展、又城裡商埠地方面、誘導銀行資本、謀對華貿易之發展、利用歐洲大戰時代之好條件、市場發達、日呈殷盛、外國商之進出甚多、棉油、煙草、金融機關、貿易商等、在商埠地、築造根據地、對奉天政權之擴充、呈一新劃期時代、而在同時代、奉天政權之勢力漸大、利用奉天票謀充實經濟、然而中國政爭與奉天政權之關係、常佔重大關聯、對奉天政權之政爭化的軍備擴充、一般商工民、希望中國政爭不波及、則以保境安民、要望東三省之新開發、是近代奉天經濟史上重要過程也、

交易所機構

歐洲戰當時、奉天經濟界之劃期事實、爲新設會社之續出、日本側方面證券界逐漸多事、各會社股份之運用、均呈注目、鑑於資金之證券化、股份賣買機關之發達、呈一劃期、然當時之證券金融、頗不健全、事業及股份之關係、未能並行、呈示會社濫造之狀、健實的事業、尚未發展、一般經濟界呈浮動的狀態、則中國銀市場之奉天票反映、及股份賣買之關心、果然呈全般浮動性滿鐵會社、鑑經濟不安之實情、設立消費組合、謀經濟機構之分離化、以防止浮動的經濟影響、是爲過渡弁法也、

當時成立之交易所機構有二、一爲奉天取引所、一爲滿洲取引所、而前者已解散、後者現謀滿洲證券界之開發、現在警備之證券市場構成如左、

證券市場

(滿洲取引所現狀)

奉天市證券市場中唯一之機關、滿洲取引所之機構、現在交易之證券如左、(就九月之賣買額、檢討營業狀況如左、)

△延期交易

	賣買額
滿洲取引股	五、九五七
東京株式取引所(新)	四、四四三、四八八
大阪株式取引所	四五、六七六
日本產業株	四八五、五一四
日本產業新株	三一、一〇七
大連株式商品取引所	六、五四一
大連取引信託(新)	九、三八三
日魯漁業股	四〇、九九一
日本郵船新股	一五、六二一
鐘淵紡績(新)	九八、六六五
滿蒙毛織股	一一、七七三
全上(優先)	一二、二七一
南滿洲鐵道股	二七、六三八
全上(新股)	五二、〇〇五
滿洲電信電話股	一九、四八九
滿洲電信電話	一五、六六八
南滿洲瓦(斯股)	二九、八〇四
滿洲電業股	五、八五七
滿洲化學工業股	四八、五一七
東洋拓殖新股	一二、二八三
東亞煙草(新)	一六、七四六
東亞土木企業	一四、四三六
滿洲土地建物	五、四七〇
鞍山不動產信托	四、四七〇
滿洲興業股	一〇、九〇七
計	五、四七〇、〇六九

△長期交易

正隆銀行第二(新)	九月底	三七〇
	十月底	三九〇
滿洲銀行內(新)	九月底	三八〇
	十月底	四二〇
南滿鐵道股	九月底	六四〇
	十月底	八四〇
全新股	九月底	一、〇六〇
	十月底	五五七五〇
滿洲電信電話股	九月底	三〇、五七八
	十月底	二七、〇九四
全(乙種股)	九月底	—
	十月底	—
東洋拓殖新股	九月底	一九、一七八
	十月底	一六、四三八
東亞煙草股		—
全(新股)	九月	一四〇
	十月	一四〇
鐘淵紡績新股		
大連取引所信託新股	九月底	六一六〇
	十月底	六〇〇
大連株式商品取引所股	九月底	八一〇
	十月底	七二〇
大阪株式取引所(新)		—
東京取引所	九月底	一、一四〇
	十月底	四六〇
計		一四、〇九〇

△現物交易股

五十四股 二〇、三六〇

△交易金額

延期交易總計 五、四七〇、〇六九
長期交易 四二二、四九九圓
現物交易 六〇五、四一〇圓

而滿洲國成立後、新會社之續出不少、滿洲取引所、亦遭新時代經營、現籌劃者、有左記有價証券之上市、計畫、要之防止股份市場之浮動性、而謀堅實企業之金融、故動向頗堪注目、

滿洲國有價證券

1滿洲中央銀行繼承舊損補證公債、2、債欠善後公債、3、吉海、瀋海、奉山、三鐵道收用補償公、4、稅關職員暫時賜公債第二次五釐公債、5、建國功勞賜金公債、6、建國公債(三千萬圓)7、第一次投資事業公債、8、北滿鐵道公債(第一次)9、北滿鐵道公債(第二次)、

將遭一元時代

又歐洲戰後、奉天市場、關於日華間經濟發展、雖屢次接洽、但對日經濟工作未發展、因中國當局之排日、日側附屬地外發展、兩俱不見並行進展、奉天市場、自呈分離狀態、

該對立狀態之最熾烈時代、爲華府會議前後、以山東問題爲好機、中國側之國收國權、即反映奉天市場、呈示日華間之硬化狀態、而對該關係新作用者、爲蘇聯之極東政策、以哈爾賓中心之蘇聯勢力、進出奉天、現出蘇聯勢力之新提携時代、所謂爲三民主義革命前之中國勞働界策應時代、當時之日華日滿經濟界、爲最不佳時代、日人經濟勢力、受極端壓迫、民國十五六年(昭和元年)以來、策應中國內三民主義革命、中國內新軍閥、勞働者及學生層、謀革命運動之發展、滿洲內保守勢力、對其大勢、不能抵抗、滿洲遂亦歸中國新官僚之支配下、而日本對新官僚期待者、爲清新活潑之經濟提携、然該期待者、反於豫想、排日政策、呈極度的惡化、日人中對新官僚張學良、雖期待協力開發滿蒙、但事實卻呈停頓狀態、對日關係之惡化、不見好轉、現出滿鐵包圍計畫時代、而發現滿洲事變矣、

現籌劃之問題爲奉天市區政之一元統制、則民族發達之關係、求於都市政策上、非偶然也、蓋商工移民案者、以都市政策之運用、爲最重視、奉天市區制度之實現、全市統制之劃定等、將遭新經營時代云、則依都市政策、謀商工移民之增加並發達、都市地上權之確立、是現在之重要問題也矣、(完)

滿洲電業之全貌

康德三年十一月現在之業績

滿洲電業株式會社最近之業態營業狀況如左、

(一)會社組織

1、事務所

A本店大同街三〇一、

B、支店、大連、奉天、新京、哈爾賓、安東、營口、錦縣、鞍山、吉林、齊齊哈爾、

C出張所及直轄營業所、出張所、通遼、岫巖、臨江、洮南、朝陽、直轄營業所、承德、凌源、牡丹江、佳木斯、海拉爾、赤峯、

2、資本金

日本國通貨九千萬圓、(金額)

3、股東關係

滿鐵關係 一、二五六、〇六六股
滿洲國政府 三五〇、三一八股
滿洲中央銀行 六九、〇七三股
新京特別市 五七、九七〇股
東拓系 三六、〇一三股
其他 三〇、五四〇股

(備考)滿鐵關係一、二五六、〇六六股之中二八〇、〇〇〇股、豫定昭和十一年八月向他讓渡、讓受者豫定如次、

日本生命保險團證券團、

4、職制

△社長 ⋯顧問 ⋯技監 ⋯副社長常務取締役 ⋯秘書役 ⋯企劃局檢查課

△各部組織

總務部(文書課、人事課)
經理部(會計課、用度課)
營業部(業務課、興業課)
工務部(技術課、工事課)

△各支店

大連支店(營業、工務課)
奉天支店(營業、工務課)
新京支店(營業、工務課)
哈爾賓支店(營業、工務課)
安東支店、營口支店、錦縣支店、鞍山支店、吉林支店、齊齊哈爾支店、

5、從事員

昭和十一年六月從事員數如次

△日人 職員 六〇一 雇員 三〇二 傭員 一、六四三 計 二、五四六

△滿人 職員 一五二 雇員 三二九 傭員 一、五二七 計 二、〇〇八

計 職員 七五三 雇員 六三一 傭員 三、一七〇 計四、五五四、

6、營業地域

△三角地帶大連、旅順、金州、普蘭店、城子疃、瓦房店、熊岳城、蓋平、大石橋、營口、岫巖、安東、鳳城、雞冠山、海城、湯崗子、鞍山、烟台、本溪湖、蘇家屯、

△奉撫地方、奉天、撫順、

△錦熱地方、新民、新立屯、法庫、八道溝、黑山、大虎山、溝帮、錦縣、綏中、臨楡、北票、陽朝、凌源、熱河、赤峯、

△東邊地方、公主嶺、四平街、昌圖、開原、鐵嶺、法庫、西豐、西安、四平街、

△新京地方、范家屯、公主嶺、下九台、新京、扶餘、

△京圖線一帶、琿春、慶城、延吉、銅佛寺、敦化、蛟河、吉林、

△廣軌鐵沿綫、窰門、店頭城子、双城、哈爾濱、阿城、一面坡、石頭河子、掖河、寧安、綏芬河、安達、昂昂溪、富拉爾基、海拉爾、滿洲里、

△北滿地方、齊齊哈爾、訥河、克山、北安鎮、拜泉、海倫、望奎、綏化、依蘭、佳木斯、富錦、

△通遼地方、遼源、通遼、洮南、東豐、海龍、山城鎮、清源、通化、臨江、樺甸、

滿洲畜產興業會社在奉天鐵西設立工場

【大連二十一日發】與鮮滿拓殖會社現物出資合併之奉天東亞勸業會社、近終了成算事務、已告消滅、該社之事業農畜產部內、以今次之解散爲好機、設立滿洲畜產興業株式會社、已提出設立認可呈請、今次業受認可、該社資本金三十萬圓(全額交付)在奉天鐵西設立工廠、以冷凍肉之內地輸出爲目的、將來合併哈市畜產加工場、開始加工品生產云、

人造纖維展

奉天最初之纖維工業展 (三)

日本國斯蒂布爾費巴之消費率、昭和十年度、大體如左、

日本衣 七七〇%
洋服衣 八、八%
衛生衣 八、〇%
其他 六、二%

現狀使用大半爲日本衣裳、而德國方面之需要狀況如左、

奈蒂斯衣布 三分之二
婦人衣服及襪子二成以上
一般男女衣服用一成以上

而德國已以法律規定、斯蒂布爾費之混用、日本適用該規定、亦爲不遠、

日本斯蒂布爾費巴工業強化

斯蒂布爾費巴之直接生產費、大體一封度爲四角乃至五角、外國產者、七角乃至八角、比日本生產原價漲高、比人絹各國需用率、意太利爲日本之一五倍、德國二一倍、英國二五倍、美國爲二六倍、又人絹對總經費原料費、約爲三成、比羊毛棉花之八成、頗爲低廉、將來更豫想低價、彼綿絲絲毛等原價之八成爲之以原料價、然斯蒂布爾費巴原料巴爾布、不過原價之三成、殘部之七成、爲藥品電力工費、將來倘紙漿自給竣工業更加堅實性、

現在日本斯蒂布爾費巴概況

奪天然絲之貴重理由、在於纖維價値之優秀、斯蒂布爾費巴、亦非第二義、比羊毛棉花、天絹麻等、爲重要纖維、價格之廉價、比其他纖維、易受侮蔑、此點要十分認識、現下日本製斯蒂布爾費巴之種類如左、

一、巴拉馬費爾 昭和八年人絹界待望之中空斯蒂布爾費巴、其大量製造、始於日東紡績會成功製作、紡績絲紡織品、發揮一大特製、呈人絹界注目之焦點、現在巴拉馬費爾、向先進德國及美國、一律輸出、凌駕外國品矣、

二、巴拉馬溫特中空斯蒂布爾費巴巴拉馬費爾、依日東紡紡績獨自之機械製作纖維絲、經絹紡式工程、於製織製品、尤表徵特長、

三、巴拉馬克斯中空巴拉馬費爾之出現、實於今日之服裝界、出一明星、人絹之缺點、悉被除去、斯蒂布爾費巴之性能、呈完全發揮、有防虫防縮保溫麻察之特性、富變化性、比棉製品毛製品、可得比肩、依該製法、紡織品如左、

巴拉馬溫特衣布
雛菊衣布
晒莫斯林

現爲大衆絕贊之標的也、

事變後最初之勞働調查 (2)

滿鐵沿綫之現況

各地工場之工業發達

又就各地別工業發達狀況、比事變前昭和二年(民國十六年)調查、關東州洲內工場數七九(三五、〇%)、勞動者數一五、八三〇人(七八、四%)、一工場平均勞動者數二八、八人(八二、三%)、呈示增加、鐵道附屬地工場數二九五、(一一三、五%)勞働者數四〇、一八五人(一六、四、三%)、一工場平均勞働者數二二、五人(一三、九%)、均呈增加、鐵道附屬地比關東州洲工場數勞働者數、呈示多數之增加、各地別工場及勞働者、增加如左、

▲工場數(減少地)

瓦房店 七(七七、八%)
安東 五(九、一%)
公主嶺 二(二六、七%)
旅順 一(八、三%)
貔子窩 一(二五、〇%)

▲工場數(增加地)

奉天 一〇九(二八一、七%)
新京 九六(四〇〇、〇%)
大連 七九(四〇、七%)
鞍山 三五(五八三、三%)

△勞動者(減少地)

瓦房店 五二一(二一、四%)
公主嶺 二六(一〇、三%)
大連 一三、三九〇(七四、七%)
奉天 一一、八六八(三〇四、〇%)
鞍山 一〇、三九一(二二四五、四%)
新京 五、九二〇(五一二、七%)

其他一千人以上之增加、爲撫順、本溪湖、金州、營口大石橋、遼陽等各地方、更一工場平均勞働者數、除鞍山三四九、〇人(四九四%)、遼陽之二一九、〇人(四六二)、開原之二八人(七、一%)、此外均呈增加、其主要者、爲本溪湖之二五九、五人(八八八、七%)、金州之一二二、七人(二九一八、八%)、大石橋之一一二、六人(四三三一%)

產業別狀況

次依內閣統計局制定之產業別、觀案內容、工場數中、增加之大者如左、

飲食料品製造業 一三八 (比總數一六、一%)
窰業土石加工業 一三二 (比總數一五、四%)
金屬工業 一〇四 (比總數一二、一%)
紙工業印刷業 一〇一 (比總數一一、八%)
紡織工業 七六 (比總數八、八%)
化學工業 七五 (比總數八、七%)
木竹草蔓類製造業 五八 (比總數六、七%)
被服身裝品製造業 〇五 (比總數五、八%)
造船業運搬用具製造業 四四 (比總數五、一%)
機械器具製造業 四一 (比總數四、八%)
瓦斯電氣水道業 一五 (比總數一、七%)
關於土木建築 一四 (比總數一、六%)
精巧工業 六 (比總數〇、七%)

又於勞動者數、最多爲金屬工業之二〇、〇二八人、最少爲皮革、骨羽毛品之二九人(〇、〇%)各項別狀況如左、

金屬工業 二〇、〇二八人 (比總數二〇、〇%)
實業土石加工業 一五、四二九人 (比總數一五、四%)
紡職工業 一五、〇〇一人 (比總數一四、九%)
造船業運搬用具製造業 一一、一〇九人 (比總數一一、〇%)
化學工業 九、六四九人 (比總數九、六%)
飲食料品製造業 九、五五七人 (比總數九、五%)
紙工業印刷業 五、二三九人 (比總數五、二%)
機械器具製造業 四、四四九人 (比總數四、四%)
木竹草蔓類製造業 三、五二四人 (比總數三、五%)
被服身裝品製造業 二、三三八人 (全上 二、三%)
瓦斯電氣水道事業 一、九〇五 (比總數一、九%)
土木建築業 一、二八五人 (比總數一、三%)
精巧工業 四〇九人 (比總數〇、四%)
其他工業 三二七人 (比總數〇、三%)
製鹽業 三二〇人 (比總數〇、三%)

則呈全面的大增、

艚船運入雜糧 比火車糧多

【安東】埠頭艚糧之輸入、以青豆爲最多、包米紅糧小豆較少、其運送狀況、每次到艚爲五六隻、或達十餘隻、比火車輸入旺盛、故糧市對艚船交易興奮、其市況比火車況爲低、茲錄最近行情如左、

青豆每石六元四角、
小豆每石七元八角、
包米每石四元一角、
紅糧每石四元八角、

朝鮮銀行券滿洲流通量

鮮銀券之滿洲流通量、鮮銀自体推定量、或稱八千萬圓、或稱三千萬圓、然最近就鮮銀券之發券狀態、考察流通量、豫想外爲寡少、大体推定爲四千萬圓程度云、

此小鏡箱具有三大特色
(一)用一百廿七號柯達軟片一捲。可拍得一寸八分五乂二寸半之清晰快照八張。
(二)式樣小巧精緻。拍法十分簡易。
(三)定價之奇廉。在柯達鏡箱中爲第一。
各柯達經售處均有出售
美商 柯達公司
大連經理 義昌洋行 大連山縣通一一八一番地

海運業 東洋商會奉天出張所(本社大阪)
海陸運送 通關代辦 一般運送
奧村運送 奉天支店
搬家＝親切 皮外＝詳細 運搬＝迅速
奉天宮島町一六番地 電話長三三二五番
大連武藏町五番地 電話長八二二三番

敬送白濁除根方
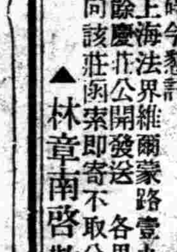
鄙人祖傳珍藏秘方一種專治五淋白濁及婦女白帶不論新起久患或已治愈又發照方配服立見奇效靈驗驚人治愈之後永遠除根生育無碍今懇託上海法界維爾蒙路壹九四號餘慶莊公開發送各界如需此方剪報向該莊函索即寄不取分文
▲林章南啓敬▼(盛京)

光明眼鏡行
美術禮品配光眼鏡
大減價

獎勵
水晶 加料厚料 特價弍元五毛
如非真貨加倍還洋
外埠函購加郵三毛
地址 奉天大中街

奉天電話(三)三二四 (三)二九五
新高製菓大連工場

本報啓事

本報爲便利鄉村各地閱報起見曾在縣九區永安村設立盛京時報四鄉分社現屆秋季青紗障倒地面平靜茲特派郭延久史雨田二人爲四鄉派報專員徐魁一張星五二人爲四鄉分社本報記者康岳峯爲奉山線興隆甸代派處經理恐未週知特此佈告

盛京時報社啓

瑞有氏黑色補丸

主治，男女貧血，五癆七傷，先天不足，後天虧損，房勞過度，神經衰弱，夜夢遺精，子嗣艱難，腰疼腿疼，形容枯瘦，飲食少進，年久白濁，婦女白帶，久未生育，凡由腎虛所發生各病，服之非常有效。

(定價)小盒一元每打十元 大盒三元每打三十元
哈爾濱道外純化街八十七號 韓奇逢藥房有限公司
奉天大西邊門外永興當對過 韓奇逢藥房有限公司
新京四馬路中興大藥房內 韓奇逢藥房有限公司
滿洲國發行處

補血強精 補爾多壽

血虧體瘦病後衰弱 **補爾多壽**

神經衰弱生育不遂 **含砒補爾多壽**

梅毒血虧外症血濁 **含碘補爾多壽**

胃不消化胎前產後 **規那補爾多壽**

各期肺癆傷風咳嗽 **拐阿司路補爾多壽**

製造血肉骨的靈藥 **新補爾多壽**

另備詳細說明書函索卽寄
全國各地大藥房均代售

中外數萬名醫大家一致稱讚證明

全國各官私立
著名醫院悉指
定常備要藥
日本諸帝國大學病院
日本各赤十字病院
朝鮮總督府病院
滿鐵各地病院
滿洲國市立病院
滿洲國省立病院
關東軍衛戍病院
滿洲國陸軍病院
其他中外各大醫院

發賣所 株式會社 藤澤友吉商店
支店 大連市山縣通
本社 大阪市東區道修町二丁目
代理店 大連日本賣藥會社支店
奉天市加茂町

婦科珍品 烏鷄白鳳丸 調經大王

▲新東到廣烏鷄白鳳丸主治▼

▲一治婦女經血不調、趕前錯後、血色不正、紫黑成塊、血色淡紅、或如泔水、服之特別神效、▲一治婦女子宮寒冷、白帶過多、腹痛腰痛、癥瘕積聚、子宮疼痛、服之特別神效▲一治婦女血虧經閉乾血勞症、氣短咳嗽、午後發燒、心跳心忙、服之特別神效、▲一治婦女結婚後久未受孕、或有孕連傷數胎、久慣小產、服之特別神效、▲一治婦女產後腹痛、惡露不盡、瘀血凝滯、腹內有病成塊、疼痛難忍、服之特別神效、▲一治婦女夜睡不安、多作惡夢、驚恐成疾、如同邪病、服之特別神效、▲一治婦女面黃肌瘦、少食無味、四肢酸軟無力、頭迷頭暈、服之特別神效、

▲購買烏鷄白鳳丸者注意

烏雞白鳳丸、乃婦科第一老牌聖藥、風行南北遠近馳名、業已數百年之久、凡購藥者、須認明金雞富貴商標、記準廣東老舖永安堂之烏雞白鳳丸、庶不致悞、且此藥經本堂用化學配製成丸、藥丸小而收效大、外掛糖衣容易服用、堅固耐久不像密丸子腐敗藥日久生菌而有害也、每盒二百五十粒定價現洋五元、

(注意)減價六扣四十天

因此藥初次到哈特別大減價六扣四十天凡購烏雞白鳳丸一盒者只收國幣三元購一打者只收國幣三十元外埠函購不加郵費

滿洲國總經傳處哈爾濱道外十五道街 金勃先藥房

烏鷄白鳳膏

一貼男子、先天不足、後天虧損、腎經虛弱、夢洩遺精少年早婚、房事過度、下元虛寒、腰膝、背痛、精液缺乏、子嗣艱難、腎囊潮濕、夜多小便、白濁淋漓、寒疝氣疝、腎子寒冷、偏墜肚疼、特別效驗、一貼女子、經脈不調、月經不准或前或後、經行腹痛、子宮寒冷、赤白帶下、寒血凝滯、久不受孕、屢患小產、血少乾勞、崩漏不止、血色紫黑、或如泔水、面黃肌瘦、少食無眠、胸膈膨悶、五心煩熱、產後腹痛惡露不盡、一切血寒、貼之完全、功難盡述、筆難盡述、此外並治男女老幼風寒麻木腰腿背痛、四肢骨節、半身不遂、腹中痺聚、均有神效、〇定價每貼國幣四圓外埠函購貨欵先滙

總經售處 哈爾濱道外中十五道街 **金勃先大藥房**

特別贈送 買一盒送兩盒 強精・健腦・補腎・扶陽 黃色補丸

黃色補丸 主治先天不足後天虧損五勞七傷房事過度手淫滑精早洩陽萎腎虧遺精乏嗣老年精衰精神困倦頭暈眼花耳鳴心跳夜不安眠凡由腎部所傷腰痠背痛酸軟無力形容枯瘦各症服此藥特別神効常服保腎安神保身體壯健房事快樂補血生精藥性和平男女老幼均可服用補腎扶陽開胃健脾增加飲食强壯身體萬試萬驗今特提出一萬盒作爲贈送之品以昭效力而便推廣定價國幣每盒一元五毛買一盒送兩盒買半打八元五角贈一打贈送處哈爾濱金勃先藥房

烏鷄白鳳丸黃色補丸代理列後

奉天金城藥房　奉日站恒濟堂　大連華泰藥房　安東東益增遠　吉林　東升遠　江省　德泰盛　新京中興藥房　營口　洪春堂　奉天大成藥房　錦　同盛居　洮南省　熱河　德慶　全富興

睟凝秋水意托微波

在我們詩詞中間有不少此類語句足見明眸善秋水爲神幾千年來已爲美之必要條件矣此條件現仍如是後亦如是但眸何以明蓋臟腑潔清之結果也苟體內污物壅滯必至目呆睛黃了無生氣矣所以要清激晶熒之美眼必須保持內臟之潔淨玲瓏清導丸卽爲適應此項用途之妙品也

清導丸爲韋康士醫生藥局奇效之潤腸劑環宇馳名因其藥性和平而功力確切能清內臟并促其履行排洩廢料之職務焉不僅有造成明眸美眼之功效更能使人精神健旺容光煥發口氣芬芳對于日常工作不感疲倦厭煩請不時吞服一劑清導丸俾身體常佳容貌常好可也

清導丸各藥房皆有出售或逕向上海江西路四五一號韋康士醫生藥局購買每瓶大洋七角六瓶三元五角郵力免收一切信件可由奉天和記洋行轉

上海韋康士醫生藥局

PINKETTES

明治(加糖)奶粉・本榮養
報國爲目的之特製品也

明治加糖奶粉

明治加糖奶粉
爲可信賴之母乳代替品也

母乳代替品〇以奶粉爲最適〇此爲人人所賛許者也〇惟若普遍宣傳殊嫌遲緩〇因是而劣質哺育品乃充斥於市〇洵於國民保健上爲遺憾也〇

明治加糖奶粉卽爲優良奶粉〇期其普遍之榮養報國爲目的之廉價特製品也〇

明治糖果公司　大連・奉天・新京　哈爾濱・天津

兜安氏止痛藥水

刀傷火傷燙傷扭傷關節及四肢酸痛等症每使全身不安速搽兜安氏止痛葯水立可見效凡運動家感肌肉僵硬時擦以此葯則患處卽可復原動作靈敏有勁

上海江西路四八九號兜安氏西藥公司啟

藥房均售